



แผนอัตรากำลัง 3 ปี

(ประจำปีงบประมาณ พ.ศ. 2567 – 2569)

เทศบาลตำบลกองโพน

อำเภอนาตาล จังหวัดอุบลราชธานี

2025

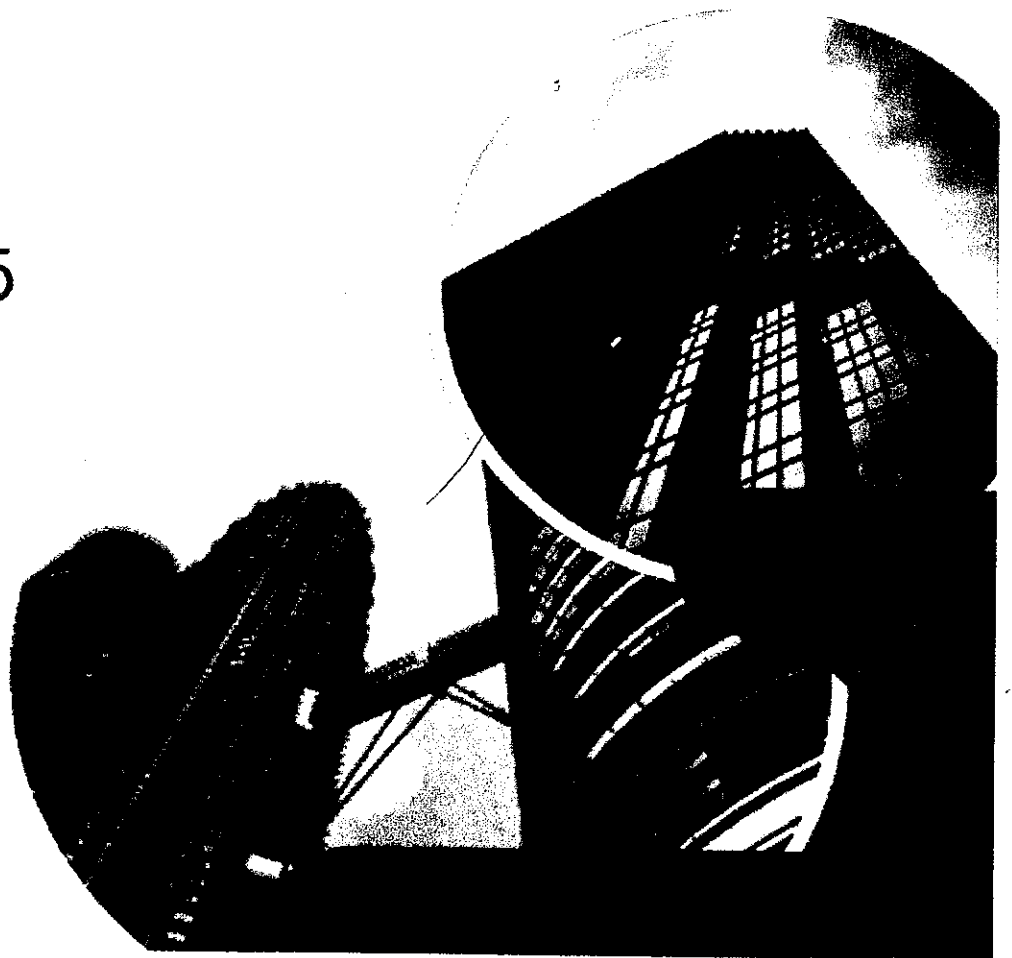

คำนำ

คณะกรรมการกลางข้าราชการหรือพนักงานส่วนท้องถิ่น (ก. กลาง) กำหนดให้องค์กรปกครองส่วนท้องถิ่น จัดทำแผนอัตรากำลัง ๓ ปี เพื่อเป็นเครื่องมือสำคัญในการตรวจสอบ การใช้ตำแหน่งขององค์กรปกครองส่วนจังหวัด เทศบาล องค์การบริหารส่วนตำบล และเมืองพัทยา ให้เป็นไปอย่างคุ้มค่า มีประสิทธิภาพ ตลอดจนเพื่อควบคุมภาระค่าใช้จ่ายด้านการบริหารงานบุคคลไม่ให้เกินกว่าร้อยละ ๔๐ ของงบประมาณรายจ่ายประจำปี ตามมาตรา ๓๕ แห่งพระราชบัญญัติระเบียบบริหารงานบุคคลส่วนท้องถิ่น พ.ศ. ๒๕๔๒

ในแผนอัตรากำลังกำหนดให้แสดงข้อมูลอัตรากำลังทั้งข้าราชการส่วนท้องถิ่นและพนักงานจ้างให้อยู่ในฉบับเดียวกัน ซึ่งได้แก่ ข้อมูลตำแหน่งและอัตราของข้าราชการส่วนท้องถิ่น พนักงานส่วนท้องถิ่น ข้าราชการถ่ายโอน ข้าราชการครู บุคลากรทางการศึกษา ลูกจ้าง และพนักงานจ้างทุกประเภท ทั้งที่ตั้งจ่ายจากหมวดเงินเดือน ค่าจ้างของท้องถิ่นและที่ตั้งจ่ายจากการได้รับจัดสรรเงินเดือน ค่าจ้างจากเงินอุดหนุนรัฐบาล เพื่อให้การจัดทำแผนอัตรากำลัง ๓ ปี ประจำปีงบประมาณ พ.ศ. ๒๕๖๗ - ๒๕๖๙ เป็นไปอย่างถูกต้อง ซึ่งการจัดทำแผนอัตรากำลังคน (Manpower Planning) เป็นกิจกรรมหรืองาน ในการกำหนดวัตถุประสงค์ นโยบายและวิธีปฏิบัติที่ดีที่สุดไว้ล่วงหน้าเพื่อเป็นแนวทางสำหรับดำเนินการให้เป็นไปตามเป้าหมายที่กำหนดไว้ โดยมีการดำเนินการอย่างเป็นระบบในการวิเคราะห์อำนาจหน้าที่และภารกิจ การวิเคราะห์ความต้องการกำลังคน และการวิเคราะห์ค่าใช้จ่ายด้านการบริหารงานบุคคลส่วนท้องถิ่น เพื่อนำไปสู่การกำหนดวิธีการที่จะให้ได้กำลังคนที่มีความรู้ ความสามารถเหมาะสมเพียงพอ

การจัดทำแผนอัตรากำลัง ๓ ปีประจำปีงบประมาณ พ.ศ. ๒๕๖๗ - ๒๕๖๙ จะทำให้เทศบาลตำบลกองโพน สามารถคำนวณและวิเคราะห์อัตรากำลังในการกำหนดตำแหน่ง รวมถึงอัตรากำลังที่พึงมีเป็นไปอย่างเหมาะสมอันจะนำไปสู่การจัดทำแผนอัตรากำลังที่มีประสิทธิภาพ คุ้มค่า และยังสามารถนำไปเป็นเครื่องมือในการควบคุมภาระค่าใช้จ่ายด้านการบริหารงานบุคคลเพื่อไม่ให้เกินกว่าร้อยละ ๔๐ ของงบประมาณรายจ่ายประจำปี ตามที่กฎหมายกำหนดไว้ด้วย

เทศบาลตำบลกองโพน
อำเภอนาตาล จังหวัดอุบลราชธานี

สารบัญ

เรื่อง	หน้า
๑. หลักการและเหตุผล	๑
๒. วัตถุประสงค์	๒
๓. ขอบเขตและแนวทางในการจัดทำแผนอัตรากำลัง ๓ ปี	๓
๔. สภาพปัญหาความต้องการของประชาชนในเขตพื้นที่องค์การบริหารส่วนตำบล	๑๓
๕. ภารกิจอำนาจหน้าที่ขององค์การบริหารส่วนตำบล	๑๕
๖. ภารกิจหลักและภารกิจรอง	๓๐
๗. สรุปปัญหาและแนวทางในการบริหารงานบุคคล	๓๑
๘. โครงสร้างการกำหนดตำแหน่ง	๓๓
๙. ภาระค่าใช้จ่ายเกี่ยวกับเงินเดือน	๔๒
๑๐. แผนภูมิโครงสร้างการแบ่งส่วนราชการตามแผนอัตรากำลัง ๓ ปี	๔๖
๑๑. บัญชีแสดงจัดคนลงสู่ตำแหน่งและการกำหนดเลขที่ตำแหน่งในส่วนราชการ	๕๓
๑๒. แนวทางการพัฒนาข้าราชการหรือพนักงานส่วนท้องถิ่น	๖๑
๑๓. ประกาศคุณธรรม จริยธรรมของข้าราชการหรือพนักงานส่วนท้องถิ่น	๖๒

ภาคผนวก
คำสั่งองค์การบริหารส่วนตำบลกองโพน แต่งตั้งคณะกรรมการฯ
รายงานการประชุม

๑. หลักการและเหตุผล

การบริหารจัดการอัตรากำลังของหน่วยงานรัฐ เป็นสิ่งสำคัญและต้องดำเนินการต่อเนื่อง เนื่องจากการกำหนดอัตรากำลังคนในองค์กรหนึ่งจะมีความสัมพันธ์กับการกำหนดอัตราเงินเดือน ค่าจ้าง ค่าตอบแทน ประโยชน์ตอบแทนอื่น และสวัสดิการอื่น ๆ อีกมากมาย ที่มีความสัมพันธ์เกี่ยวเนื่องสอดคล้องกัน ประกอบเทศบาลตำบลกองโพน จำเป็นต้องจัดทำแผนอัตรากำลัง ๓ ปี ประจำปีงบประมาณ ๒๕๖๗ - ๒๕๖๙ ให้สอดคล้องและสัมพันธ์กับแผนอัตรากำลังฉบับเดิมเป็นสำคัญ เพื่อให้การบริหารจัดการอัตรากำลังของหน่วยงานให้มีความสมบูรณ์และต่อเนื่อง ใช้ประกอบการบริหารจัดการอัตรากำลังของบุคลากรในสังกัด โดยหลักการดำเนินการจัดทำแผนอัตรากำลังอยู่ภายใต้เงื่อนไข ดังนี้

๑.๑ ประกาศคณะกรรมการกลางพนักงานเทศบาล (ก.ท.) เรื่อง มาตรฐานทั่วไปเกี่ยวกับอัตราตำแหน่ง กำหนดให้คณะกรรมการพนักงานเทศบาล กำหนดตำแหน่งพนักงานเทศบาล ว่าจะมีตำแหน่งใด ระดับใด อยู่ในส่วนราชการใด จำนวนเท่าใด ให้คำนึงถึงภาระหน้าที่ความรับผิดชอบ ลักษณะงานที่ต้องปฏิบัติ ความยาก ปริมาณและคุณภาพของงาน ตลอดจนทั้งภาระค่าใช้จ่ายของเทศบาลตำบล ที่จะต้องจ่ายในด้านบุคคล โดยให้เทศบาลตำบลกองโพน จัดทำแผนอัตรากำลังของพนักงานเทศบาล เพื่อใช้ในการกำหนดตำแหน่งโดยความเห็นชอบของคณะกรรมการพนักงานเทศบาลจังหวัดอุบลราชธานี ทั้งนี้ ให้เป็นไปตามหลักเกณฑ์ และวิธีการที่คณะกรรมการกลางพนักงานเทศบาล (ก.ท.) กำหนด

๑.๒ คณะกรรมการกลางพนักงานเทศบาล (ก.ท.) ได้มีมติเห็นชอบประกาศการกำหนดตำแหน่งข้าราชการหรือพนักงานส่วนท้องถิ่น โดยกำหนดแนวทางให้เทศบาลตำบล จัดทำแผนอัตรากำลังของเทศบาล เพื่อเป็นกรอบในการกำหนดตำแหน่งและการใช้ตำแหน่งพนักงานเทศบาล โดยเสนอให้คณะกรรมการพนักงานเทศบาลจังหวัดอุบลราชธานี พิจารณาให้ความเห็นชอบ โดยกำหนดให้เทศบาลตำบลกองโพน แต่งตั้งคณะกรรมการจัดทำแผนอัตรากำลัง วิเคราะห์อำนาจหน้าที่และภารกิจของเทศบาลตำบลกองโพน วิเคราะห์ความต้องการกำลังคนวิเคราะห์การวางแผนการใช้กำลังคนจัดทำกรอบอัตรากำลัง และกำหนดหลักเกณฑ์และเงื่อนไข ในการกำหนดตำแหน่งพนักงานเทศบาล ตามแผนอัตรากำลัง ๓ ปี

๑.๓ คณะกรรมการกลางข้าราชการหรือพนักงานส่วนท้องถิ่น (ก.กลาง) ได้มีมติเห็นชอบประกาศมาตรฐานทั่วไปเกี่ยวกับโครงสร้างส่วนราชการ และระดับตำแหน่งขององค์กรปกครองส่วนท้องถิ่น ประกาศมาตรฐานทั่วไปเกี่ยวกับโครงสร้างการแบ่งส่วนราชการ วิธีการบริหารและการปฏิบัติงานของข้าราชการหรือพนักงานส่วนท้องถิ่น และกิจการอันเกี่ยวกับการบริหารงานบุคคลในองค์กรปกครองส่วนท้องถิ่น และประกาศกำหนดกอง สำนัก หรือส่วนราชการที่เรียกชื่ออย่างอื่นขององค์กรปกครองส่วนท้องถิ่น โดยให้องค์กรปกครองส่วนท้องถิ่นกำหนดโครงสร้างส่วนการแบ่งส่วนราชการ เพื่อรองรับอำนาจหน้าที่ที่กำหนดในกฎหมายองค์กรปกครองส่วนท้องถิ่น กฎหมายว่าด้วยการกำหนดแผนและขั้นตอนการกระจายอำนาจให้แก่องค์กรปกครองส่วนท้องถิ่น และกฎหมายอื่นที่กำหนดอำนาจหน้าที่ให้แก่องค์กรปกครองส่วนท้องถิ่น

๑.๔ จากหลักการและเหตุผลดังกล่าวเทศบาลตำบลกองโพน จึงได้จัดทำแผนอัตรากำลัง ๓ ปี สำหรับปีงบประมาณ พ.ศ.๒๕๖๗ - ๒๕๖๙ ขึ้น

๒. วัตถุประสงค์ และ ประโยชน์ที่จะได้รับ

๒.๑ วัตถุประสงค์ จากการจัดทำแผนอัตรากำลัง ๓ ปี

- ๒.๑.๑ เพื่อให้เทศบาลตำบลกองโพนมีโครงสร้างการแบ่งงานและระบบงานที่เหมาะสม ไม่ซ้ำซ้อน
- ๒.๑.๒ เพื่อให้เทศบาลตำบลกองโพนมีการกำหนดตำแหน่งการจัดอัตรากำลัง โครงสร้างให้เหมาะสมกับอำนาจหน้าที่ของเทศบาลตำบลกองโพนตามกฎหมายจัดตั้งองค์กรปกครองส่วนท้องถิ่นแต่ละประเภท และตามพระราชบัญญัติกำหนดแผนและขั้นตอนการกระจายอำนาจให้องค์กรปกครองส่วนท้องถิ่น พ.ศ.๒๕๔๒
- ๒.๑.๓ เพื่อให้คณะกรรมการพนักงานเทศบาลจังหวัดอุบลราชธานี สามารถตรวจสอบการกำหนดตำแหน่งและการใช้ตำแหน่งของเทศบาลตำบลกองโพนว่าถูกต้องเหมาะสมหรือไม่
- ๒.๑.๔ เพื่อเป็นแนวทางในการดำเนินการวางแผนการใช้อัตรากำลังการพัฒนาบุคลากรของเทศบาลตำบลกองโพน
- ๒.๑.๕ เพื่อให้เทศบาลตำบลกองโพนสามารถวางแผนอัตรากำลัง ในการบรรจุแต่งตั้งพนักงานเทศบาล เพื่อให้การบริหารงานของเทศบาลตำบลกองโพนเกิดประโยชน์ต่อประชาชนเกิดผลสัมฤทธิ์ต่อภารกิจตามอำนาจหน้าที่ มีประสิทธิภาพ มีความคุ้มค่า สามารถลดขั้นตอนการปฏิบัติงาน มีการลดภารกิจและยุบเลิกหน่วยงานที่ไม่จำเป็นในการปฏิบัติภารกิจ สามารถตอบสนองความต้องการของประชาชนได้เป็นอย่างดี
- ๒.๑.๖ เพื่อให้เทศบาลตำบลกองโพนสามารถควบคุมภาระค่าใช้จ่ายด้านการบริหารงานบุคคลให้เป็นไปตามที่กฎหมายกำหนด

๒.๒ ประโยชน์ จากการจัดทำแผนอัตรากำลัง ๓ ปี

- ๒.๒.๑ ผู้บริหารและพนักงานเทศบาล ที่มีส่วนเกี่ยวข้องซึ่งมีความเข้าใจชัดเจนถึงกรอบอัตรากำลังคน ตำแหน่งและหน้าที่รับผิดชอบที่เหมาะสมตามปริมาณและคุณภาพที่ต้องการ
- ๒.๒.๒ เทศบาลตำบลกองโพนมีอัตรากำลังที่เหมาะสม เพื่อเป็นเครื่องมือในการบริหาร สร้างขวัญกำลังใจ และเก็บรักษาคนดีและคนเก่งไว้ในหน่วยงาน
- ๒.๒.๓ การจัดทำแผนอัตรากำลัง ทำให้สามารถพยากรณ์สิ่งที่อาจเกิดขึ้นในอนาคต และสามารถเตรียมการรองรับกับเหตุการณ์ดังกล่าวไว้ล่วงหน้าได้
- ๒.๒.๔ การจัดทำแผนอัตรากำลัง ทำให้ทราบข้อมูลพื้นฐานทั้งด้าน จุดแข็ง จุดอ่อน โอกาส และอุปสรรค ของทรัพยากรบุคคลที่มีอยู่ในปัจจุบัน และในอนาคต สามารถวางแผนล่วงหน้าเกี่ยวกับการใช้ทรัพยากรบุคคลให้สอดคล้องกับสภาวะแวดล้อมต่าง ๆ
- ๒.๒.๕ การจัดทำแผนอัตรากำลัง เป็นกิจกรรมเชื่อมโยงระหว่างการจัดการทรัพยากรบุคคล และวางแผนให้สอดคล้องกับการดำเนินงานของกรมส่งเสริมการปกครองส่วนท้องถิ่น ให้เป็นไปอย่างมีประสิทธิภาพนำไปสู่เป้าหมายในภาพรวมได้
- ๒.๒.๖ เป็นต้นแบบที่ดีให้กับหน่วยงานอื่นๆ ในภาคราชการในองค์กรปกครองส่วนท้องถิ่น

๓. กรอบแนวคิด ขอบเขต ความสำคัญ และกระบวนการ ในการจัดทำแผนอัตรากำลัง ๓ ปี

๓.๑ กรอบแนวคิดเรื่องการวางแผนอัตรากำลัง

๓.๑.๑ กรอบแนวคิดเรื่องการวางแผนอัตรากำลัง

การกำหนดกรอบอัตรากำลังคนนั้นจะเป็นส่วนหนึ่งของการวางแผนกำลังคนในภาพรวมขององค์กร ซึ่งนักวิชาการในต่างประเทศ นักวิชาการไทย และองค์กรต่างๆ ได้ให้ความหมาย ดังนี้

- The State Auditor's Office ของรัฐเท็กซัส ประเทศสหรัฐอเมริกา ให้ความหมายของการวางแผนกำลังคน คือ “กระบวนการที่เป็นระบบในการระบุความต้องการทุนมนุษย์ เพื่อมาทำงานให้บรรลุเป้าหมายองค์กร และดำเนินการพัฒนากลยุทธ์ต่างๆ เพื่อให้บรรลุความต้องการดังกล่าว” ดังนั้นในการกำหนดกรอบอัตรากำลังในความหมายนี้อาจหมายถึงกระบวนการกำหนดจำนวนและคุณภาพของทุนมนุษย์ที่องค์กรต้องการเพื่อให้สามารถทำงานได้ตามเป้าหมายขององค์กร

- International Personnel Management Association (IPMA) ให้ความหมายของการวางแผนกำลังคน คือ “การวางกลยุทธ์ด้านกำลังคนให้สอดคล้องกับทิศทางธุรกิจขององค์กร โดยการวิเคราะห์สภาพกำลังคนขององค์กรที่มีอยู่ในปัจจุบัน เปรียบเทียบกับความต้องการกำลังคนในอนาคตว่ามีส่วนต่างของความต้องการอย่างไร เพื่อที่จะพัฒนาหรือวางแผนดำเนินการให้องค์กรบรรลุภารกิจ เป้าหมาย และวัตถุประสงค์ที่วางไว้” โดยการกำหนดกรอบอัตรากำลังในความหมายนี้อาจเป็นการหาความต้องการกำลังคนในอนาคตที่จะทำให้องค์กรบรรลุภารกิจ เป้าหมายและวัตถุประสงค์ที่กำหนดไว้ (Mission-based manpower planning)

- ศุภชัย ยาวะประภาส ให้ความหมายการวางแผนทรัพยากรบุคคลว่า “เป็นกระบวนการในการกำหนดความต้องการบุคลากรล่วงหน้าในแต่ละช่วงเวลา องค์กรต้องการบุคลากรประเภทใด จำนวนเท่าไร และรวมถึงวิธีการในการได้มาซึ่งบุคลากรที่กำหนดไว้ล่วงหน้านี้ด้วย การได้มาซึ่งบุคลากรนี้ รวมถึงตั้งแต่การสรรหาคัดเลือกจากภายนอกองค์กร ภายในองค์กร ตลอดจนการพัฒนาเพิ่มศักยภาพของบุคลากรภายในให้มีคุณสมบัติครบถ้วนตามที่ต้องการ นอกจากนั้น ยังรวมถึงการรักษาไว้ซึ่งบุคลากร ตลอดจนการใช้ประโยชน์จากบุคลากรให้เกิดประโยชน์สูงสุดแก่องค์กร”

- สำนักงาน ก.พ. ได้ให้ความหมายของการวางแผนกำลังคนในเอกสารเรื่องการวางแผนกำลังคนเชิงกลยุทธ์ในส่วนราชการ ว่าหมายถึง “การดำเนินการอย่างเป็นระบบในการวิเคราะห์และพยากรณ์เกี่ยวกับอุปสงค์ และอุปทานด้านกำลังคน เพื่อนำไปสู่การกำหนดกลวิธีที่จะให้ได้กำลังคนในจำนวนและสมรรถนะที่เหมาะสมมาปฏิบัติงานในเวลาที่ต้องการ โดยมีแผนการใช้และพัฒนากำลังคนเหล่านั้นอย่างมีประสิทธิภาพและต่อเนื่อง ทั้งนี้เพื่อธำรงรักษากำลังคนที่เหมาะสมไว้กับองค์กรอย่างต่อเนื่อง”

- กรมส่งเสริมการปกครองส่วนท้องถิ่น ได้ให้ความหมายของการวางแผนกำลังคน ในคู่มือการจัดทำแผนอัตรากำลัง ๓ ปี ว่า การวางแผนกำลังคน (Manpower Planning) หรือการวางแผนทรัพยากรมนุษย์ เป็นกิจกรรมหรืองาน ในการกำหนดวัตถุประสงค์ นโยบาย และวิธีปฏิบัติที่ดีที่สุดไว้ล่วงหน้าเพื่อเป็นแนวทางสำหรับดำเนินการให้เป็นไปตามเป้าหมายที่กำหนดไว้ โดยการดำเนินการอย่างเป็นระบบในการวิเคราะห์ และวิเคราะห์เกี่ยวกับอุปสงค์ และอุปทานกำลังงาน เพื่อนำไปสู่การกำหนดวิธีการที่จะให้ได้กำลังคนที่มีความรู้ความสามารถอย่างเพียงพอ หรือกล่าวโดยทั่วไป การมีจำนวนและคุณภาพที่จะปฏิบัติงานในเวลาที่ต้องการ เป็น

กระบวนการที่เกี่ยวข้องกับการจัดสรรจำนวนอัตรากำลังที่เหมาะสม และคัดเลือกที่มีคุณสมบัติตรงตามที่ต้องการเข้ามาทำงานในองค์กรในช่วงเวลาที่เหมาะสม เพื่อปฏิบัติงานได้บรรลุวัตถุประสงค์ขององค์กร หรืออีกนัยหนึ่ง การวางแผนกำลังคนคือ วิธีการที่จะให้ได้มาซึ่งทรัพยากรมนุษย์และรู้จักปรับปรุงพัฒนาบุคคลเหล่านั้นให้อยู่กับองค์กรต่อไป

จากคำจำกัดความของนักวิชาการต่างๆ จึงอาจสรุปได้ว่าการกำหนดกรอบอัตรากำลังนั้นเป็นการระบุว่าองค์กรต้องการจำนวน ประเภท และลักษณะของต้นทุนมนุษย์มากน้อยเพียงใดทั้งในปัจจุบันและอนาคตเพื่อให้องค์กรสามารถปฏิบัติภารกิจบรรลุตามยุทธศาสตร์ ภารกิจและเป้าหมายที่กำหนดไว้

๓.๑.๒ กรอบแนวคิดในการจัดทำแผนอัตรากำลัง ๓ ปี

(๑) แนวคิดเรื่อง การจัดประเภทของบุคลากรในสังกัด

การวางกรอบอัตรากำลังให้สอดคล้องกับภาระงาน โดยวางประเภทของบุคลากรภาครัฐตามความเหมาะสมให้สอดคล้องกับแนวทางการบริหารภาครัฐแนวใหม่ ที่เน้นความยืดหยุ่น แก้ไขง่าย กระจายอำนาจการบริหารจัดการ มีความคล่องตัว และมีเจ้าภาพที่ชัดเจน อีกทั้งยังได้กำหนดให้เป็นไปตามหลักการบริหารกิจการบ้านเมืองที่ดีด้วย ในการกำหนดประเภทบุคลากรภาครัฐ ควรเน้นใช้อัตรากำลังแต่ละประเภทอย่างเหมาะสมกับภารกิจ โดยให้พิจารณากรอบให้สอดคล้องกับภารกิจและลักษณะงานของ เทศบาลตำบลกองโพรงดังนี้

- **พนักงานเทศบาล:** ปฏิบัติงานในภารกิจหลัก ลักษณะงานที่เน้นการใช้ความรู้ความสามารถและทักษะเชิงเทคนิค หรือเป็นงานวิชาการ งานที่เกี่ยวข้องกับการกำหนดนโยบายหรือลักษณะงานที่มีความต่อเนื่องในการทำงาน มีอำนาจหน้าที่ในการสั่งการบังคับบัญชา ผู้ใต้บังคับบัญชาตามลำดับชั้น กำหนดตำแหน่ง แต่ละประเภทของพนักงานเทศบาลไว้ ดังนี้

- สายงานบริหารงานท้องถิ่น ได้แก่ ปลัดเทศบาล รองปลัดเทศบาล
- สายงานอำนวยการท้องถิ่น ได้แก่ หัวหน้าส่วนราชการ ผู้อำนวยการกอง
- สายงานวิชาการ ได้แก่ สายงานที่บรรจุเริ่มต้นด้วยคุณวุฒิปริญญาตรี
- สายงานทั่วไป ได้แก่ สายงานที่บรรจุเริ่มต้นมีคุณวุฒิต่ำกว่าปริญญาตรี

- **ลูกจ้างประจำ :** ปฏิบัติงานที่ต้องใช้ทักษะและประสบการณ์ จึงมีการจ้างลูกจ้างประจำต่อเนื่องจนกว่าจะเกษียณอายุราชการ โดยไม่มีการกำหนดอัตราขึ้นมาใหม่ หรือกำหนดตำแหน่งเพิ่มจากที่มีอยู่เดิมและให้ยุบเลิกตำแหน่ง หากตำแหน่งที่มีอยู่เดิมเป็นตำแหน่งว่ามีคนลาออก หรือเกษียณอายุราชการ โดยกำหนดเป็น ๓ กลุ่ม ดังนี้

- กลุ่มงานบริการพื้นฐาน
- กลุ่มงานสนับสนุน
- กลุ่มงานช่าง

- **พนักงานจ้าง :** ปฏิบัติงานเสริมในภารกิจรอง ภารกิจสนับสนุน งานที่มีกำหนดระยะเวลาการปฏิบัติงานเริ่มต้นและสิ้นสุดที่แน่นอนตามโครงการหรือภารกิจในระยะสั้น หลักเกณฑ์การกำหนดพนักงานจ้างจะมี ๓ ประเภทแต่ เทศบาลตำบลกองโพรงเป็นเทศบาลประเภทสามัญด้วยบริบท ขนาด และปัจจัยหลายอย่าง จึงกำหนดจ้างพนักงานจ้าง เพียง ๒ ประเภท ดังนี้

- พนักงานจ้างทั่วไป - พนักงานจ้างตามภารกิจ



(๒) แนวคิดเรื่องการกำหนดสายงานและตำแหน่งงาน ในส่วนราชการ

การจัดสรรอัตรากำลังให้มีประสิทธิภาพ สอดคล้องกับภาระงาน ตลอดจนการกำหนดสายงานและคุณสมบัติเฉพาะตำแหน่ง ให้ตรงกับบทบาท ภารกิจของเทศบาลมากยิ่งขึ้น โดยจุดเน้นคือ กำหนดสายงานที่สอดคล้องกับหน้าที่ความรับผิดชอบมากที่สุด พร้อมทั้งเอื้อต่อการบริหารทรัพยากรบุคคล อันได้แก่ การโอน การย้าย การวางแผนเส้นทางความก้าวหน้าในสายอาชีพ เป็นต้น ทั้งนี้เทศบาลตำบลกองโพธิ์ ได้พิจารณาด้วยว่าอัตรากำลังที่มีอยู่ในปัจจุบัน มีคุณสมบัติทั้งในเชิงคุณภาพและปริมาณเป็นอย่างไรเพื่อให้สามารถบริหารกำหนดอัตรากำลังให้เกิดประโยชน์สูงสุด โดยให้พิจารณาความเหมาะสมในเชิงคุณสมบัติ ความรู้ ทักษะ วุฒิการศึกษา กลุ่มอาชีพที่เหมาะสมกับหน้าที่ความรับผิดชอบหลัก ดังนี้

- **สำนักปลัดเทศบาล** คุณสมบัติ ความรู้ ทักษะ วุฒิการศึกษา ที่ใช้ในการบรรจุ และแต่งตั้งให้พนักงานเทศบาล และพนักงานจ้าง ดำรงตำแหน่งในสำนักงานปลัดเทศบาล ส่วนใหญ่จะเน้นที่เรื่องการวางแผน นโยบาย อำนวยการทั่วไป การบริการสาธารณะ ฯลฯ ส่วนวุฒิการศึกษา ที่ใช้ในการบรรจุแต่งตั้งจะใช้คุณวุฒิตามมาตรฐานกำหนดตำแหน่งของแต่ละสายงาน เพื่อให้พนักงานแต่ละตำแหน่งสามารถปฏิบัติงานได้เต็มความสามารถและตรงตามความรู้ ประสบการณ์ที่แต่ละคนมี

- **กองคลัง** คุณสมบัติ ความรู้ ทักษะ วุฒิการศึกษา ที่ใช้ในการบรรจุ และแต่งตั้งให้พนักงานเทศบาล และพนักงานจ้าง ดำรงตำแหน่งในกองคลัง จะเน้นที่เรื่องการเงิน การบัญชี การพัสดุ การจัดเก็บรายได้ ฯลฯ ส่วนวุฒิการศึกษา ที่ใช้ในการบรรจุแต่งตั้งจะใช้คุณวุฒิตามมาตรฐานกำหนดตำแหน่งของแต่ละสายงาน เพื่อให้พนักงานแต่ละตำแหน่งสามารถปฏิบัติงานได้เต็มความสามารถและตรงตามความรู้ ประสบการณ์ที่แต่ละคนมี

- กองช่าง คุณสมบัติ ความรู้ ทักษะ วุฒิการศึกษา ที่ใช้ในการบรรจุ และแต่งตั้งให้พนักงานเทศบาล และพนักงานจ้าง ดำรงตำแหน่งในกองช่าง ส่วนใหญ่จะเน้นที่เรื่องสายงานช่าง การก่อสร้าง การออกแบบ การประมาณการราคา ฯลฯ ส่วนวุฒิการศึกษา ที่ใช้ในการบรรจุแต่งตั้งจะใช้คุณวุฒิตามมาตรฐาน กำหนดตำแหน่งของแต่ละสายงาน เพื่อให้พนักงานแต่ละตำแหน่งสามารถปฏิบัติงานได้เต็มความสามารถและตรงตามความรู้ ประสบการณ์ที่แต่ละคนมี

- กองการศึกษา คุณสมบัติ ความรู้ ทักษะ วุฒิการศึกษา ที่ใช้ในการบรรจุ และแต่งตั้งให้พนักงานเทศบาล และพนักงานจ้าง ดำรงตำแหน่งในกองการศึกษา ส่วนใหญ่จะเน้นที่เรื่องการวางแผน การศึกษา การพัฒนาการศึกษา ประเพณีวัฒนธรรมท้องถิ่น ภูมิปัญญา การบริการสาธารณะ ฯลฯ ส่วนวุฒิการศึกษา ที่ใช้ในการบรรจุแต่งตั้งจะใช้คุณวุฒิตามมาตรฐานกำหนดตำแหน่งของแต่ละ สายงาน เพื่อให้พนักงานแต่ละตำแหน่งสามารถปฏิบัติงานได้เต็มความสามารถและตรงตามความรู้ ประสบการณ์ที่แต่ละคนมี

๓.๑.๓ แนวคิดในการวิเคราะห์ความต้องการกำลังคน (Demand Analysis)

เพื่อกำหนดกรอบอัตรากำลังให้สอดคล้องกับภาระงาน จำเป็นต้องสร้างกระบวนการรวบรวมข้อมูลที่สะท้อนภาระงานจริงของหน่วยงาน แบบ ๓๖๐ องศา โดยแบ่งออกเป็น ๓ มิติเชิงเวลาคือ มิติข้อมูลในอดีต มิติข้อมูลในปัจจุบัน และมิติข้อมูลในอนาคต ดังตาราง

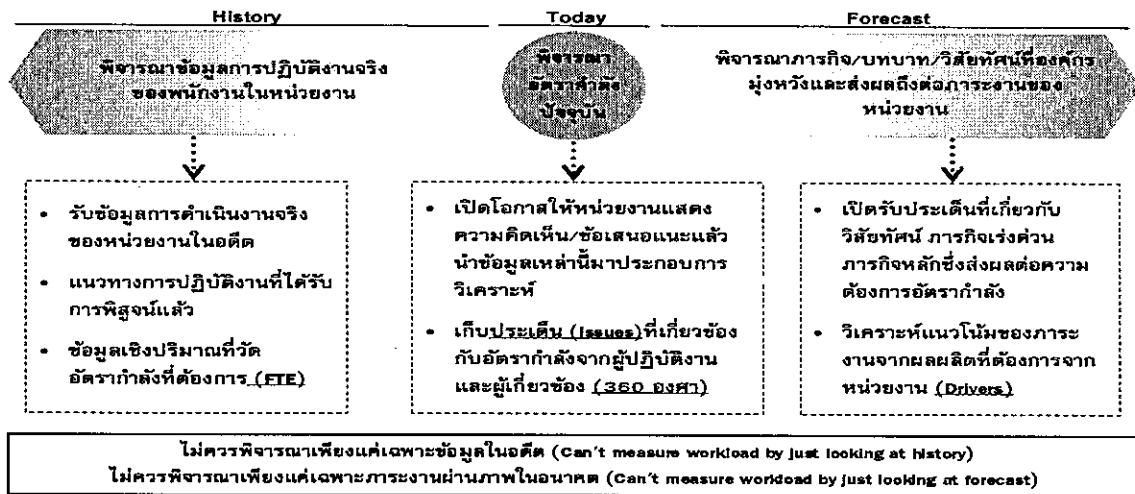

จากไดอะแกรมที่แสดงเบื้องต้นสะท้อนให้เห็นว่าการวิเคราะห์ความต้องการอัตรากำลังของเทศบาลตำบลกองโพ้นไม่อาจขึ้นอยู่กับกระบวนการใดกระบวนการหนึ่งอย่างตายตัวได้ ต้องอาศัยการผสมผสานและความสอดคล้องสม่ำเสมอ (Consistency) ของหลายมิติที่ยืนยันตรงกัน เช่นเดียวกับ American Academy of Political and Social Science ที่ได้ให้ความเห็นว่า “การจัดสรรอัตรากำลังนั้นควรคำนึงถึงปัจจัยและกระบวนการต่างๆ มากกว่าหนึ่งตัวในการพิจารณา”

จากมิติการพิจารณาอัตรากำลังด้านบนนั้นสามารถนำมาสร้าง “กรอบแนวความคิดการวิเคราะห์อัตรากำลัง (Effective Manpower Planning Framework)” ได้ดังนี้

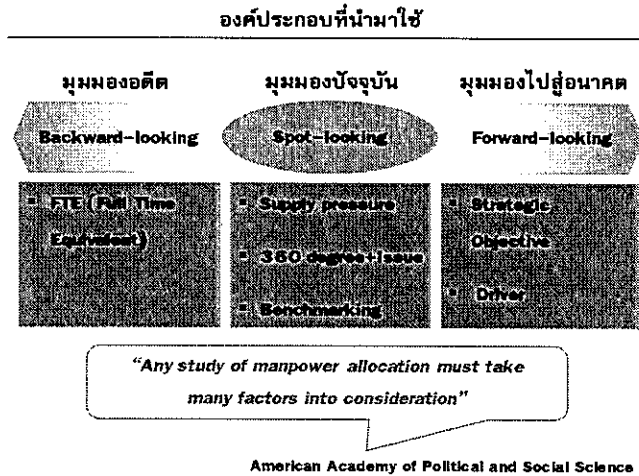
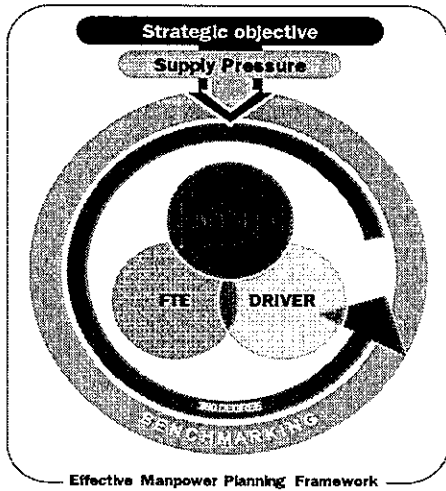

การพิจารณาอัตรากำลังด้วยการใช้เพียงวิธีการเดียว อาจเกิดความคลาดเคลื่อนขึ้นได้ จึงควรพิจารณาผ่านวิธีการที่หลากหลายและยึดโยงกันเพื่อให้ผลลัพธ์มีความน่าเชื่อถือยิ่งขึ้น

เมื่อนำกรอบแนวความคิดการวิเคราะห์อัตรากำลัง (Effective Manpower Planning Framework) มาพิจารณาอัตรากำลังของหน่วยงานโดยเปรียบเสมือนกระจก ๖ ด้าน สะท้อนและตรวจสอบความเหมาะสมของอัตรากำลัง ในเทศบาลตำบลคลองโพนที่มีอยู่ดังนี้

กระจกด้านที่ ๑ Strategic objective: เพื่อให้การดำเนินการของเทศบาลตำบลคลองโพนบรรลุผลตามพันธกิจที่ตั้งไว้ จำเป็นต้องจัดสรรอัตรากำลัง ให้เหมาะสมกับเป้าหมายการดำเนินการ โดยจะเป็นการพิจารณาว่างานในปัจจุบันที่ดำเนินการอยู่นั้นครบถ้วนและตรงตามภารกิจหรือไม่อย่างไร หากงานที่ทำอยู่ในปัจจุบันไม่ตรงกับภารกิจในอนาคต ก็ต้องมีการวางแผนกรอบอัตรากำลังให้ปรับเปลี่ยนไปตามทิศทางในอนาคต รวมถึงหากงานในปัจจุบันบางส่วนไม่ต้องดำเนินการแล้ว อาจทำให้การจัดสรรกำลังคนของบางส่วนราชการเปลี่ยนแปลงไป ทั้งนี้เพื่อให้เกิดการเตรียมความพร้อมในเรื่องกำลังคนให้รองรับสถานการณ์ในอนาคต การวางแผนอัตรากำลังคนในด้านนี้ เทศบาลตำบลคลองโพนจะพิจารณาคณะวุฒิการศึกษา ทักษะ และประสบการณ์ ในการบรรจุบุคลากรเป็นสำคัญ

กระจกด้านที่ ๒ Supply pressure: เป็นการนำประเด็นค่าใช้จ่ายเจ้าหน้าที่เข้ามาร่วมในการพิจารณา เพื่อการจัดการทรัพยากรบุคคลมีอยู่อย่างมีประสิทธิภาพสูงสุด โดยในส่วนนี้จะคำนึงการจัดสรรประเภทของพนักงานเทศบาล ลูกจ้างประจำ และพนักงานจ้าง โดยในหลักการแล้วการจัดประเภทลักษณะงานผิดจะมีผลกระทบต่อประสิทธิภาพและต้นทุนในการทำงานของเทศบาลตำบลคลองโพน ดังนั้นในการกำหนดอัตรากำลังจะต้องมีการพิจารณาว่าตำแหน่งที่กำหนดในปัจจุบันมีความเหมาะสมหรือไม่ หรือควรเปลี่ยนลักษณะการกำหนดตำแหน่ง เพื่อให้การทำงานเป็นไปอย่างมีประสิทธิภาพมากขึ้น

การวางแผนอัตรากำลังในด้านนี้ เทศบาลตำบลคลองโพน ได้กำหนดอัตรากำลังในแต่ละส่วนราชการประกอบด้วย หัวหน้าส่วนราชการ ๑ อัตรา ตำแหน่งระดับผู้อำนวยการกอง มีหน้าที่บังคับบัญชาบุคลากรในส่วนราชการนั้น ๆ ทุกตำแหน่ง ตำแหน่งรองลงมา จะเป็น ตำแหน่งแต่ละงาน ซึ่ง กำหนดเป็นสายงานวิชาการ ผู้มีคุณวุฒิระดับปริญญาตรี ตำแหน่งสายงานทั่วไป ผู้มีคุณวุฒิต่ำกว่าปริญญาตรี ลูกจ้างประจำ พนักงาน

จ้างตามภารกิจ และพนักงานจ้างทั่วไป ตามลำดับ การกำหนดในลำดับชั้นเพื่อสะดวกในการบังคับบัญชาและมีผู้รับผิดชอบสายงานนั้น ๆ เป็นผู้มีความรู้ประสบการณ์ ที่แต่ละตำแหน่งควรมีเป็นสำคัญ

กระจกด้านที่ ๓ Full Time Equivalent (FTE): เป็นการนำข้อมูลเวลาที่ใช้ในการปฏิบัติงานตามกระบวนการจริง (Work process) ในอดีต เพื่อวิเคราะห์ปริมาณงานต่อบุคคลจริง อย่างไรก็ตามก่อนที่จะคำนวณ FTE ต้องมีการพิจารณาปริมาณงานดังต่อไปนี้

- พิจารณางานพนักงานเทศบาลลูกจ้างประจำ และพนักงานจ้าง ในสายงานว่า
 - สอดคล้องกับส่วนราชการ / ส่วนงานนี้หรือไม่
 - มีภาระงานที่ต้องอาศัยสายงานดังกล่าวหรือไม่
 - การมีสายงานนี้ในส่วนราชการ เอื้อต่อการบริหารทรัพยากรบุคคลหรือไม่
- พิจารณาปรับเปลี่ยนสายงานเมื่อพบว่า
 - ลักษณะ ความเชี่ยวชาญไม่ สอดคล้องกับงานหลักของเทศบาล กองโพน
 - ไม่มีภาระงาน/ความรับผิดชอบที่ต้องอาศัยสายงานดังกล่าว / หรือทดแทนด้วยสายงานอื่นที่เหมาะสมกว่าได้
 - การมีสายงานนี้ในหน่วยงานมิได้ช่วยเอื้อต่อการบริหารทรัพยากรบุคคล

การคิดปริมาณงานแต่ละส่วนราชการ

การนำปริมาณงานที่เกิดขึ้นแต่ละส่วนราชการ มาเพื่อวิเคราะห์การกำหนดอัตรา และคำนวณระยะเวลาที่เกิดขึ้น โดยเทศบาลตำบลกองโพนได้ใช้วิธีคิดจากสูตรการคำนวณหาเวลาปฏิบัติราชการ ดังนี้

$$\text{จำนวนวันปฏิบัติราชการ ๑ ปี} \times ๖ \text{ ชั่วโมง} = \text{เวลาปฏิบัติราชการ}$$

$$\text{แทนค่า} \quad ๒๓๐ \text{ วัน} \times ๖ \text{ ชั่วโมง} = ๑,๓๘๐ \text{ ชั่วโมง หรือ } ๘๒,๘๐๐ \text{ นาที}$$

หมายเหตุ

๑. ๒๓๐ คือ จำนวนวัน ใน ๑ ปี ใช้เวลาปฏิบัติงาน ๒๓๐ วันโดยประมาณ
๒. ๖ คือ ใน ๑ วัน ใช้เวลาปฏิบัติงานราชการ เป็นเวลา ๖ ชั่วโมง
๓. ๑,๓๘๐ คือ จำนวน วัน คูณด้วย จำนวน ชั่วโมง / ๑ ปี ทำงาน ๑,๓๘๐ ชั่วโมง
๔. ๘๒,๘๐๐ คือ ใน ๑ ชั่วโมง มี ๖๐ นาที ดังนั้น ๑,๓๘๐ x ๖๐ จะได้ ๘๒,๘๐๐ นาที

กระจกด้านที่ ๔ Driver: เป็นการนำผลลัพธ์ที่พึงประสงค์ของเทศบาลตำบลกองโพน(ที่ยึดโยงกับตัวชี้วัด (KPIs) และพันธกิจของเทศบาลตำบลกองโพน) มายึดโยงกับจำนวนรอบกำลังคนที่ต้องใช้ สำหรับการสร้างผลลัพธ์ที่พึงประสงค์ให้ได้ตามเป้าหมาย โดยเน้นที่การปฏิบัติงาน การบริหารราชการ สอดคล้องและตอบโจทย์กับการประเมินประสิทธิภาพของเทศบาลตำบลกองโพน (การตรวจประเมิน LPA)

กระจกด้านที่ ๕ ๓๖๐° และ Issues: นำประเด็นการบริหารคน/องค์กรมาพิจารณา อย่างน้อยใน ๓ ประเด็นดังนี้

- **ประเด็นเรื่องการจัดโครงสร้างองค์กร** เนื่องจากการจัดโครงสร้างส่วนราชการและการแบ่งงานในแต่ละส่วนราชการนั้น จะมีผลต่อการกำหนดกรอบอัตรากำลังเป็นจำนวนมาก เช่น หากกำหนดโครงสร้างส่วนราชการ หรือ กำหนดฝ่าย มากจะทำให้เกิดตำแหน่งงานขึ้นอีกตามมาไม่ว่าจะเป็นระดับหัวหน้าส่วน

ราชการ งานในส่วนราชการ งานธุรการ งานสารบรรณและงานอื่น ซึ่งเทศบาลตำบลกองโพนพิจารณาพบว่า การกำหนดโครงสร้างในปัจจุบันของแต่ละส่วนราชการนั้นมีความเหมาะสมแล้ว โดยปัจจุบัน มี ๕ ส่วนราชการ ได้แก่ สำนักปลัดเทศบาล กองคลัง กองช่าง กองการศึกษา และหน่วยตรวจสอบภายใน

▪ **ประเด็นเรื่องการเกษียณอายุราชการ** เนื่องจากเทศบาลตำบลกองโพน เป็นองค์กรที่มีข้าราชการสูงอายุจำนวนหนึ่ง ดังนั้นจึงต้องมีการพิจารณาถึงการเตรียมการเรื่องกรอบอัตรากำลังที่จะรองรับการเกษียณอายุของข้าราชการ ทั้งนี้ไม่ว่าจะเป็นการถ่ายถอดองค์ความรู้ การปรับตำแหน่งอัตรากำลังที่เหมาะสมขึ้นทดแทนตำแหน่งที่จะเกษียณอายุออกไป เพื่อให้สามารถมีบุคลากรปฏิบัติงานต่อเนื่อง และสามารถคาดการณ์ วางแผนกำหนดเพื่อรองรับสถานการณ์ในอนาคตข้างหน้าเกี่ยวกับกำลังคนได้

▪ **มุมมองของผู้มีส่วนเกี่ยวข้องเข้ามาประกอบการพิจารณา** โดยเป็นข้อมูลที่ได้มาจากแบบสอบถามหรือการสัมภาษณ์ ผู้บริหาร หรือ หัวหน้าส่วนราชการ ซึ่งประกอบด้วยไปด้วย นายกเทศมนตรี รองนายกเทศมนตรี ปลัดเทศบาลตำบล รองปลัดเทศบาล และหัวหน้าส่วนราชการ ทั้ง ๕ ส่วนราชการ การสอบถาม หรือการสัมภาษณ์ ผู้บริหารหรือหัวหน้าส่วนราชการของเทศบาลตำบลกองโพน เป็นการวางแผนและเตรียมการในมุมมองของผู้บริหารและผู้ปฏิบัติงาน เพื่อปรับปรุงและกำหนดทิศทางให้สอดคล้องในทิศทางเดียวกัน ระหว่างผู้บริหารและผู้ปฏิบัติงาน

กรณีศึกษาที่ ๒ Benchmarking: เปรียบเทียบสัดส่วนอัตรากำลังกับเทศบาลประเภทสามัญเดียวกัน พื้นที่ใกล้เคียงกัน ซึ่งได้แก่ เทศบาลตำบลนาตาล อบต.พังโคนและอบต.พะลาน ซึ่งองค์กรปกครองส่วนท้องถิ่นทั้งสามแห่ง เป็นหน่วยงานที่อยู่ในเขตพื้นที่ติดต่อกัน จำนวนหมู่บ้านประชาชน ภูมิประเทศบริบท ในลักษณะเดียวกัน

ตารางเปรียบเทียบส่วนราชการภายในอำเภอนาตาล งบประมาณรายจ่าย และข้อมูลพนักงานเทศบาล/พนักงานส่วนตำบล

ลำดับที่	อบต./เทศบาล	กำหนดส่วนราชการ	งบประมาณรายจ่ายประจำปี ๒๕๖๖ (บาท)	พนักงานส่วนตำบล/พนักงานเทศบาล (คน)	ข้าราชการครูศุนย์พัฒนาเด็กเล็ก (คน)	พนักงานจ้าง (คน)	จำนวนหมู่บ้าน (หมู่)	จำนวนประชากร (คน)	หมายเหตุ
๑	ทต.นาตาล	๖	๗๘,๘๙๑,๗๖๘	๒๔	๖	๕๐	๑๘	๑๑,๘๐๓	
๒	อบต.พังโคน	๖	๗๕,๘๐๙,๓๓๙	๒๔	๑๒	๓๙	๑๙	๑๑,๓๖๑	
๓	ทต.กองโพน	๕	๕๓,๓๐๐,๐๐๐	๒๒	๗	๒๓	๑๔	๘,๐๕๖	
๔	อบต.พะลาน	๕	๔๕,๕๗๓,๐๐๐	๑๗	๕	๒๓	๑๓	๗,๓๘๑	

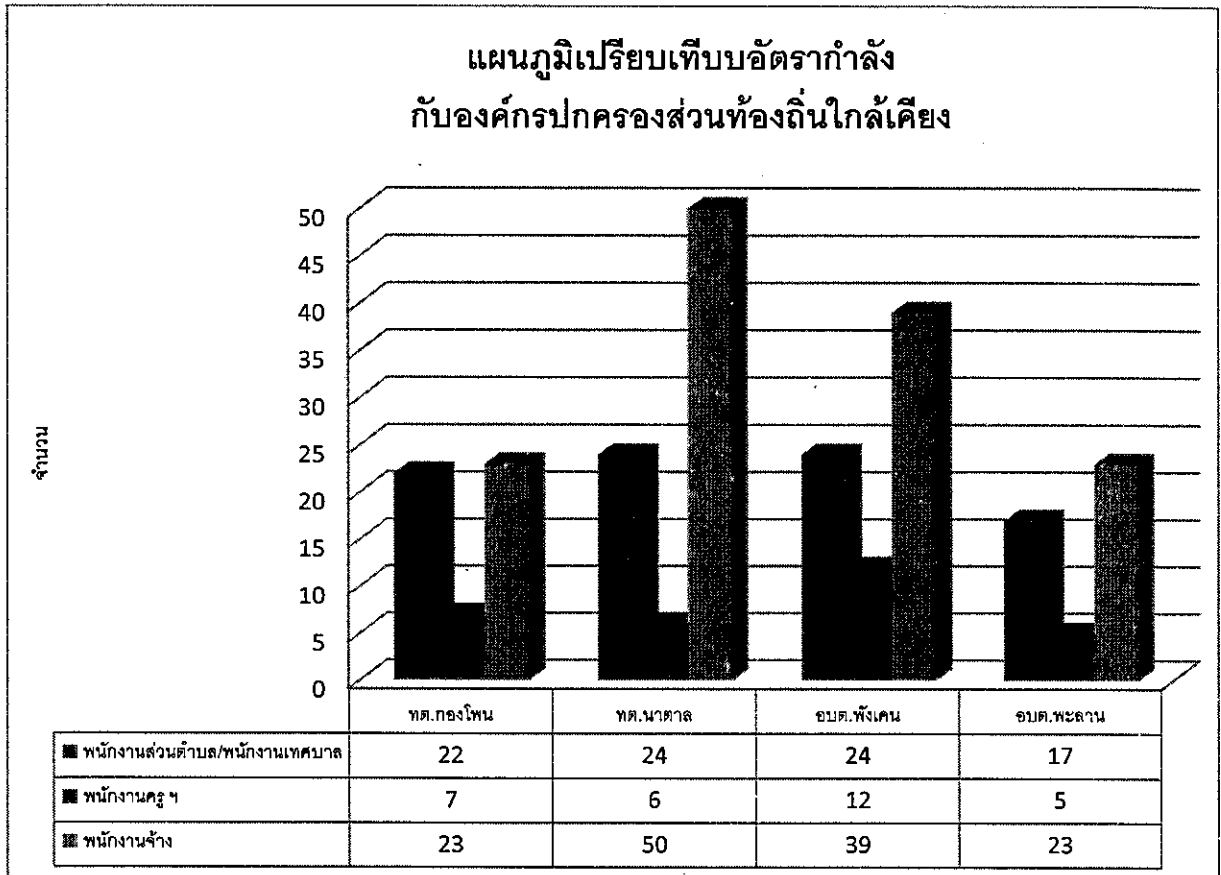

จากแผนภูมิการเปรียบเทียบอัตรากำลังของเทศบาลตำบลกองโพน เทศบาลตำบลนาตาล, อบต.พังเคน และอบต.พะลาน มีประชากร ขนาดใกล้เคียงกัน บริบท ลักษณะภูมิประเทศใกล้เคียงกัน และเขตพื้นที่ติดต่อกัน จะพบว่า การกำหนดอัตรากำลังของ อบต.ทั้งสามแห่ง มีอัตรากำลังไม่แตกต่างกันเท่าไรนัก ดังนั้นในเรื่องของการกำหนดตำแหน่งเมื่อเปรียบเทียบกับทั้งสี่หน่วยงานแล้ว การจัดทำแผนอัตรากำลัง ๓ ปี ประจำปีงบประมาณ ๒๕๖๗ - ๒๕๖๙ ของเทศบาลตำบลกองโพนจึงยังไม่มีจำเป็นต้องปรับเกลี่ยตำแหน่งลดตำแหน่ง หรือเพิ่มตำแหน่งแต่อย่างใด และ จำนวน ปริมาณคนที่มีอยู่ขณะนี้สามารถที่จะปฏิบัติงานได้อย่างมีประสิทธิภาพได้ ส่วนตำแหน่งที่ยังว่างไม่มีคนครอง เทศบาลตำบลกองโพน จะขอใช้บัญชีจากการสอบของกรมส่งเสริมการปกครองส่วนท้องถิ่นและคาดการณ์ว่าในปีงบประมาณ ๒๕๖๗ - ๒๕๖๙ ตามกรอบอัตรากำลัง ๓ ปี จะได้พนักงานเทศบาลจากการสอบ และทำให้พนักงานเทศบาลเพิ่มขึ้น สามารถปฏิบัติงานได้อย่างมีประสิทธิภาพมากยิ่งขึ้น

๓.๒ ขอบเขตและแนวทางจัดทำแผนอัตรากำลัง ๓ ปี ประจำปีงบประมาณ ๒๕๖๗ - ๒๕๖๙

เทศบาลตำบลกองโพน ได้แต่งตั้งคณะกรรมการจัดทำแผนอัตรากำลัง ๓ ปี ประจำปีงบประมาณ ๒๕๖๗ - ๒๕๖๙ ซึ่งประกอบด้วย นายกเทศมนตรีเป็นประธาน ปลัดเทศบาล หัวหน้าส่วนราชการเป็นกรรมการ หัวหน้าส่วนราชการที่รับผิดชอบการบริหารงานบุคคลเป็นกรรมการและเลขานุการ ข้าราชการหรือพนักงานส่วนท้องถิ่นที่ได้รับมอบหมายไม่เกิน ๒ คน เป็นผู้ช่วยเลขานุการจัดทำแผนอัตรากำลัง ๓ ปี โดยมีขอบเขตเนื้อหาครอบคลุมในเรื่องต่างๆ ดังต่อไปนี้

๓.๒.๑ วิเคราะห์ภารกิจ อำนาจหน้าที่ความรับผิดชอบของเทศบาลตำบลกองโพน ตามพระราชบัญญัติเทศบาล พ.ศ.๒๕๔๖ และที่แก้ไขเพิ่มเติม และตามพระราชบัญญัติกำหนดแผนและขั้นตอนการกระจาย อำนาจให้แก่องค์กรปกครองส่วนท้องถิ่น พ.ศ.๒๕๔๒ ตลอดจนกฎหมายอื่นให้สอดคล้องกับนโยบายของรัฐบาล แผนพัฒนาเศรษฐกิจและสังคมแห่งชาติ แผนพัฒนาจังหวัด แผนพัฒนาอำเภอ แผนพัฒนาท้องถิ่น นโยบายผู้บริหารและสภาพปัญหาของเทศบาลตำบลกองโพน

๓.๒.๒ กำหนดโครงสร้างการแบ่งส่วนราชการภายในและการจัดระบบงาน เพื่อรองรับภารกิจ ตามอำนาจหน้าที่ความรับผิดชอบ ให้สามารถแก้ปัญหาของเทศบาล ได้อย่างมีประสิทธิภาพและตอบสนองความต้องการของประชาชน

๓.๒.๓ กำหนดตำแหน่งในสายงานต่างๆ จำนวนตำแหน่ง และระดับตำแหน่ง ให้เหมาะสมกับภาระหน้าที่ความรับผิดชอบ ปริมาณงาน และคุณภาพของงาน รวมทั้งสร้างความก้าวหน้าในสายอาชีพของกลุ่มงานต่างๆ

๓.๒.๔ กำหนดความต้องการพนักงานเทศบาล พนักงานจ้าง ในเทศบาลตำบลกองโพน โดยให้หัวหน้าส่วนราชการเข้ามามีส่วนร่วม เพื่อกำหนดความจำเป็นและความต้องการในการใช้ พนักงานเทศบาล พนักงานจ้างให้ตรงกับภารกิจและอำนาจหน้าที่ที่ต้องปฏิบัติอย่างแท้จริง และต้องคำนึงถึงโครงสร้างส่วนราชการ และจำนวนพนักงานในเทศบาลตำบลกองโพน ประกอบการกำหนดประเภทตำแหน่งพนักงานจ้าง

๓.๒.๕ กำหนดประเภทตำแหน่งพนักงานเทศบาล พนักงานจ้าง จำนวนตำแหน่งให้เหมาะสมกับภารกิจอำนาจ หน้าที่ ความรับผิดชอบ ปริมาณงานและคุณภาพของงานให้เหมาะสมกับโครงสร้างส่วนราชการของเทศบาลตำบลกองโพน

๓.๒.๖ จัดทำกรอบอัตรากำลัง ๓ ปี โดยภาระค่าใช้จ่ายด้านการบริหารงานบุคคลต้องไม่เกิน ร้อยละสี่สิบของงบประมาณรายจ่าย

๓.๓ ความสำคัญของการกำหนดกรอบอัตรากำลังคน

การวางแผนกำลังคนและการกำหนดกรอบอัตรากำลังคนมีความสำคัญ เป็นประโยชน์ต่อเทศบาลตำบลกองโพนและส่งผลกระทบต่อความสำเร็จหรือความล้มเหลวของเทศบาลตำบลกองโพน การกำหนดอัตรากำลังคนอย่างเป็นระบบและต่อเนื่องจะช่วยให้เทศบาลตำบลกองโพน สามารถปรับตัวให้เข้ากับสภาพแวดล้อมที่มีการเปลี่ยนแปลงอย่างรวดเร็วได้อย่างทันท่วงที่ทำให้การจัดหา การใช้และการพัฒนาทรัพยากรบุคคลเป็นไปอย่างมีประสิทธิภาพ ดังนั้นการกำหนดกรอบอัตรากำลังคนจึงมีความสำคัญและเป็นประโยชน์โดยสรุปได้ ดังนี้

๓.๓.๑ ทำให้เทศบาลตำบลกองโพนสามารถพยากรณ์สิ่งที่จะเกิดขึ้นในอนาคต จากการเปลี่ยนแปลงทางด้านเศรษฐกิจ การเมือง กฎหมาย และเทคโนโลยีทำให้เทศบาลตำบลกองโพนสามารถวางแผนกำลังคนและเตรียมการรองรับกับเหตุการณ์ดังกล่าวไว้ล่วงหน้า (Early Warning) ซึ่งจะช่วยให้ปัญหาที่เทศบาลตำบลกองโพนจะเผชิญในอนาคตเกี่ยวกับทรัพยากรบุคคลลดความรุนแรงลงได้

๓.๓.๒ ทำให้ทราบข้อมูลพื้นฐานทั้งด้านอุปสงค์และอุปทานของทรัพยากรบุคคลที่มีอยู่ในปัจจุบันและในอนาคต เทศบาลตำบลกองโพน จึงสามารถวางแผนล่วงหน้าเกี่ยวกับการใช้ทรัพยากรบุคคลให้สอดคล้องกับสภาวะแวดล้อมต่างๆ ที่มีการเปลี่ยนแปลงไป

๓.๓.๓ การกำหนดกรอบอัตรากำลังคนจะเป็นกิจกรรมเชื่อมโยงระหว่างการจัดการทรัพยากรบุคคลและการวางแผนเชิงกลยุทธ์ของเทศบาลตำบลกองโพนให้สอดคล้องกันทำให้การดำเนินการของเทศบาลตำบลกองโพนเป็นไปอย่างมีประสิทธิภาพนำไปสู่เป้าหมายที่ต้องการ

๓.๓.๔ ช่วยลดปัญหาต่างๆ เกี่ยวกับการบริหารกำลังคน เช่น ปัญหาโครงสร้างอายุกำลังคน ปัญหาคนไม่พอกับงานตามภารกิจใหม่ เป็นต้น ซึ่งปัญหาบางอย่างแม้ว่าจะไม่อาจแก้ไขให้หมดสิ้นไปได้ด้วยการวางแผนกำลังคนแต่การที่หน่วยงานได้มีการวางแผนกำลังคนไว้ล่วงหน้าก็จะช่วยลดความรุนแรงของปัญหานั้นลงได้

๓.๓.๕ ช่วยให้เทศบาลตำบลกองโพนสามารถที่จะจัดจำนวน ประเภท และระดับทักษะของกำลังคนให้เหมาะสมกับงานในระยะเวลาที่เหมาะสม ทำให้กำลังคนสามารถปฏิบัติงานได้อย่างมีประสิทธิภาพ ส่งผลให้ทั้งกำลังคนและเทศบาลตำบลกองโพนบรรลุวัตถุประสงค์ที่กำหนดไว้อันจะส่งผลให้เกิดประโยชน์สูงสุดของเทศบาลตำบลกองโพนโดยรวม

๓.๓.๖ การกำหนดกรอบอัตรากำลังคนจะทำให้การลงทุนในทรัพยากรบุคคลของเทศบาลตำบลกองโพนเกิดประโยชน์สูงสุดและไม่เกิดความสูญเปล่าอันเนื่องมาจากการลงทุนผลิตและพัฒนาทรัพยากรบุคคลของหน่วยงานไม่ตรงกับความต้องการ

๓.๓.๗ ช่วยทำให้เกิดการจ้างงานที่เท่าเทียมกันอย่างมีประสิทธิภาพ (Equal Employment Opportunity : EEO) เนื่องจากการกำหนดกรอบอัตรากำลังจะนำไปสู่การวางแผนกำลังคนที่มีประสิทธิภาพ อันจะส่งผลให้การจัดการทรัพยากรบุคคลบรรลุผลสำเร็จ โดยเริ่มตั้งแต่กิจกรรมการสรรหา การคัดเลือก การบรรจุแต่งตั้ง การพัฒนาและฝึกอบรม การประเมินผลการปฏิบัติงาน การวางแผนความก้าวหน้าในสายอาชีพ การวางแผนสืบทอดตำแหน่ง การจ่ายค่าตอบแทน เป็นต้น

๓.๔ กระบวนการจัดทำแผนอัตรากำลัง ๓ ปี ประจำปีงบประมาณ ๒๕๖๗ - ๒๕๖๙

๓.๔.๑ แต่งตั้งคณะทำงานจัดทำแผนอัตรากำลัง ๓ ปี

๓.๔.๒ ประชุมคณะทำงานจัดทำแผนอัตรากำลัง ๓ ปี

๓.๔.๒.๑ ทบทวนวิสัยทัศน์ พันธกิจและยุทธศาสตร์ของเทศบาลตำบลกองโพน

๓.๔.๒.๒ ทบทวนข้อมูลพื้นฐานเทศบาลตำบลกองโพนเช่นกฎระเบียบ การแบ่งส่วนราชการภายใน และกรอบอัตรากำลังในแต่ละหน่วยงาน ภารกิจงาน ฯลฯ เป็นต้น

๓.๔.๒.๓ วิเคราะห์อัตรากำลังในปัจจุบัน (Supply Analysis)

๓.๔.๓ เพื่อจัดทำร่างแผนอัตรากำลัง ๓ ปีของเทศบาลตำบลกองโพนและส่งคณะทำงานเพื่อปรับแต่งร่างแผนอัตรากำลัง

๓.๔.๔ เทศบาลตำบลกองโพนขอความเห็นชอบร่างแผนอัตรากำลัง ๓ ปีต่อคณะกรรมการพนักงานเทศบาลจังหวัดอุบลราชธานี

๓.๔.๕ เทศบาลตำบลกองโพนประกาศใช้แผนอัตรากำลัง ๓ ปี ประจำปีงบประมาณ ๒๕๖๗ - ๒๕๖๙

๓.๔.๖ เทศบาลตำบลกองโพนจัดส่งแผนอัตรากำลังที่ประกาศใช้แล้ว ให้ อำเภอ และจังหวัด และส่วนราชการในสังกัด

ตารางกระบวนการ ขั้นตอนการทำแผนอัตรากำลัง ๓ ปี เทศบาลตำบลกองโพน

วัน เดือน ปี	รายการที่ดำเนินการ	หมายเหตุ
พฤษภาคม ๒๕๖๖	จัดทำหนังสือขอความอนุเคราะห์ข้อมูลอัตรากำลัง อปท. ที่มีขนาด ประเภท รายได้เดียวกัน	อบต.นาตาล , อบต.พังโคน , อบต.พะลาน
มิถุนายน – กรกฎาคม ๒๕๖๖	แต่งตั้งคณะกรรมการจัดทำแผนอัตรากำลัง ประชุมคณะกรรมการ	ทบทวนวิสัยทัศน์ พันธกิจ ยุทธศาสตร์ ภาระงาน อัตรากำลังที่มีอยู่ และพิจารณา ปริมาณงานที่เกิดขึ้น เหตุผลความสำคัญ ของการกำหนดตำแหน่งเพิ่ม
สิงหาคม ๒๕๖๖	สร้างแผนอัตรากำลัง ขอความเห็นชอบ ก.อบต.จังหวัดและ ก.อบต.ประชุมพิจารณา	จังหวัดอุบลราชธานี , อำเภอนาตาล
ธันวาคม ๒๕๖๘	ประชุมคณะกรรมการ	ทบทวนวิสัยทัศน์ พันธกิจ ยุทธศาสตร์ ภาระงาน อัตรากำลังที่มีอยู่ และพิจารณา ปริมาณงานที่เกิดขึ้น เหตุผลความสำคัญ ของการกำหนดตำแหน่งเพิ่ม
	สร้างแผนอัตรากำลัง ขอความเห็นชอบ ก.ท.จ.เพื่อประชุมพิจารณา (กรณีจัดตั้งเป็นเทศบาล)	จังหวัดอุบลราชธานี , อำเภอนาตาล

๔. สภาพปัญหาของพื้นที่และความต้องการของประชาชน

จากการสำรวจและวิเคราะห์สภาพปัญหาภายในเขตพื้นที่เทศบาลตำบลกองโพน พบปัญหาและความต้องการความต้องการของประชาชนตามแผนพัฒนาท้องถิ่น (๒๕๖๖ – ๒๕๗๐) แบ่งออกเป็นด้านต่างๆ เพื่อสะดวกในการดำเนินการแก้ไขให้ตรง กับความต้องการประชาชนอย่างแท้จริง เช่น

๔.๑ ด้านโครงสร้างพื้นฐาน

- การก่อสร้างและปรับปรุงถนน ท่อน้ำหรือรางระบายน้ำยังไม่ทั่วถึง
- การขาดแคลนน้ำเพื่อการอุปโภค บริโภค
- การขยายเขตและการติดตั้งระบบไฟฟ้ายังไม่ทั่วถึง

๔.๒ ด้านเศรษฐกิจ

- ประชาชนว่างงาน และมีรายได้ไม่เพียงพอต่อการใช้จ่าย
- การขาดเงินทุน และอุปกรณ์ในการประกอบอาชีพ
- ประชาชนขาดความรู้เพื่อไปพัฒนาอาชีพเพื่อเพิ่มรายได้

๔.๓ ด้านสังคม

- การเสริมสร้างคุณธรรมและจริยธรรม
- การส่งเสริมให้เด็กรู้จักใช้เวลาว่างให้เป็นประโยชน์
- การจัดหาสถานที่ รวมถึงวัสดุอุปกรณ์ในการออกกำลังกายในชุมชนมีไม่เพียงพอ
- การดูแล และการให้ความช่วยเหลือผู้ด้อยโอกาส คนชรา ผู้พิการ และผู้ป่วยเอดส์
- การส่งเสริมและสนับสนุนการรวมกลุ่มของประชาชน และส่งเสริมการมีส่วนร่วม ในการพัฒนาชุมชนของประชาชนรวมทั้งการพัฒนาศักยภาพของผู้นำชุมชน
- ปัญหายาเสพติด
- การติดตั้งสัญญาณไฟเตือนและเครื่องหมายจราจรยังไม่ทั่วถึง
- การติดตั้งป้ายบอกทาง ป้ายชื่อชุมชน ป้ายชื่อซอย

๔.๔ ด้านการเมืองการบริหาร

- ประชาชนขาดความสนใจ ในเรื่องการมีส่วนร่วมในการบริหารงานขององค์กรปกครองส่วนท้องถิ่น
- การรับทราบข้อมูลข่าวสารของทางราชการ
- พนักงานเทศบาลลูกจ้างประจำ และพนักงานจ้าง ต้องปรับปรุงกระบวนการทำงาน ให้ตอบสนองความต้องการของประชาชนได้อย่างรวดเร็ว
- การปรับปรุงและพัฒนารายได้ของเทศบาล

๔.๕ ด้านสิ่งแวดล้อมและการจัดการทรัพยากรธรรมชาติ

- การปรับปรุงภูมิทัศน์ภายในเขตเทศบาล
- การจัดวางระบบผังเมืองรวม
- การจัดเก็บและกำจัดขยะมูลฝอย
- การบำรุงรักษาระบบระบายน้ำ
- การตรวจวิเคราะห์ด้านสิ่งแวดล้อม
- การสร้างจิตสำนึกและความตระหนักในการจัดการทรัพยากรธรรมชาติและสิ่งแวดล้อม

๔.๖ ด้านสาธารณสุข

- ด้านสุขภาพอนามัย
- การแพร่ระบาดของโรคติดต่อ

๔.๗ ด้านการศึกษา ศาสนาและวัฒนธรรม

- การส่งเสริมด้านการศึกษา
- การจัดหาแหล่งเรียนรู้ในชุมชน
- การให้ความช่วยเหลือเด็กที่ด้อยโอกาสทางการศึกษา
- การส่งเสริมวัฒนธรรมท้องถิ่น
- รักษาขนบธรรมเนียมและภูมิปัญญาชาวบ้าน

๕. การกิจ อำนาจหน้าที่ของเทศบาลตำบลกองโพน

การจัดทำแผนอัตรากำลังและการพัฒนาท้องถิ่นของเทศบาลตำบลกองโพนนั้น ได้พิจารณาสรุปรูปแบบและกำหนดแนวทางการจัดทำแผนอัตรากำลัง ตามแผนพัฒนาท้องถิ่น (พ.ศ. ๒๕๖๖ – ๒๕๗๐) ซึ่งได้กำหนดยุทธศาสตร์และแนวทางการพัฒนา ตามวิสัยทัศน์ของตำบลกองโพนคือ “ กองโพนน่าอยู่ อยู่ข่าว อยู่น้ำ ถ้ำศาลาวน่าเที่ยว มาตรฐานเดียวกันทุกโรงเรียน ” ประกอบนโยบายการพัฒนาของผู้บริหาร มุ่งเน้นให้มีการพัฒนาคุณภาพชีวิตของประชาชนให้มีสุขภาพอนามัยที่สมบูรณ์แข็งแรงอยู่ในสิ่งแวดล้อมที่ดี มีระบบการป้องกันและควบคุมโรคติดต่อการส่งเสริมสุขภาพการดูแลสุขภาพปลอดภัยด้านอาหารและน้ำ ตลอดจนการสร้างเสริมสุขภาพให้ชุมชนมีส่วนร่วมในกิจกรรมต่างๆ การร่วมคิด ร่วมแก้ไขปัญหาในหมู่บ้าน การพัฒนาโครงสร้างพื้นฐานให้เป็นไปตามความจำเป็นและเหมาะสมกับงบประมาณที่มีอยู่อย่างจำกัด การจัดลำดับความสำคัญของปัญหาเพื่อแก้ไขปัญหาให้ได้ทันต่อเหตุการณ์ที่เกิดขึ้น เพื่อให้ตำบลกองโพนเป็นเมืองที่น่าอยู่ ตลอดไป โดยคำนึงถึงบูรณาการแผนงบประมาณในระดับพื้นที่ (One Plan) ในการกำหนดตำแหน่งพนักงานและจำนวนอัตรากำลังที่พึงมีอย่างเหมาะสม ในการปฏิบัติภารกิจ โครงการกิจกรรม ตามอำนาจหน้าที่ ภายใต้กรอบนโยบายของรัฐบาลและผู้บริหารท้องถิ่น ดังนี้

๕.๑ กรอบยุทธศาสตร์ชาติระยะ ๒๐ ปี (พ.ศ. ๒๕๖๑ – ๒๕๘๐)

เพื่อให้บรรลุวิสัยทัศน์ “ประเทศไทยมีความมั่นคง มั่งคั่ง ยั่งยืน เป็นประเทศพัฒนาแล้ว ด้วยการพัฒนาตามปรัชญาของเศรษฐกิจพอเพียง” หรือเป็นคติพจน์ประจำชาติว่า “มั่นคง มั่งคั่ง ยั่งยืน” เพื่อสนองตอบ ต่อผลประโยชน์แห่งชาติอันได้แก่ การมีเอกราช อธิปไตย การดำรงอยู่อย่างมั่นคง และยั่งยืนของ สถาบันหลักของชาติ และประชาชนจากภัยคุกคามทุกรูปแบบ การอยู่ร่วมกันในชาติอย่างสันติสุข เป็นปึกแผ่น มีความมั่นคงทางสังคม การมีเกียรติและศักดิ์ศรีของความเป็นมนุษย์ ความเจริญเติบโตของชาติความเป็นธรรมและความอยู่ดีมีสุขของประชาชน ความยั่งยืนของฐานทรัพยากรธรรมชาติสิ่งแวดล้อม ความมั่นคงทางพลังงานและอาหาร ความสามารถในการรักษา ผลประโยชน์ของชาติภายใต้การเปลี่ยนแปลงของสภาวะแวดล้อมระหว่างประเทศ และการอยู่ร่วมกันอย่างสันติประสานสอดคล้องกันด้านความมั่นคงในประชาคมอาเซียนและประชาคมโลกอย่างมีเกียรติ และศักดิ์ศรี

เป้าหมายการพัฒนาประเทศคือ “ประเทศไทยมั่นคง ประชาชนมีความสุข เศรษฐกิจพัฒนาอย่างต่อเนื่อง สังคมเป็นธรรม ฐานทรัพยากรธรรมชาติยั่งยืน” ประกอบด้วย ๖ ยุทธศาสตร์ โดยแต่ละยุทธศาสตร์มีเป้าหมายและประเด็นการพัฒนา ดังนี้

๑. ยุทธศาสตร์ชาติด้านความมั่นคง

- (๑) การรักษาความสงบภายในประเทศ
- (๒) การป้องกันและแก้ไขปัญหาที่มีผลกระทบต่อความมั่นคง
- (๓) การพัฒนาศักยภาพของประเทศให้พร้อมเผชิญภัยคุกคามที่กระทบต่อความมั่นคงของชาติ
- (๔) การบูรณาการความร่วมมือด้านความมั่นคงกับอาเซียนและนานาชาติรวมถึงองค์กร ภาครัฐและที่มีใช้ภาครัฐ
- (๕) การพัฒนากลไกการบริหารจัดการความมั่นคงแบบองค์รวม

๒. ยุทธศาสตร์ชาติด้านการสร้างความสามารถในการแข่งขัน

- (๑) การเกษตรสร้างมูลค่า
- (๒) อุตสาหกรรมและบริการแห่งอนาคต
- (๓) การสร้างความหลากหลายด้านการท่องเที่ยว
- (๔) โครงสร้างพื้นฐาน เชื่อมไทย เชื่อมโลก
- (๕) พัฒนาเศรษฐกิจบนพื้นฐานผู้ประกอบการยุคใหม่

๓. ยุทธศาสตร์ด้านการพัฒนาและเสริมสร้างศักยภาพทรัพยากรมนุษย์

- (๑) การปรับเปลี่ยนค่านิยมและวัฒนธรรม
- (๒) การพัฒนาศักยภาพคนตลอดช่วงชีวิต
- (๓) ปฏิรูปกระบวนการเรียนรู้ที่ตอบสนองต่อการเปลี่ยนแปลงในศตวรรษที่ ๒๑
- (๔) การตระหนักถึงพหุปัญญาของมนุษย์ที่หลากหลาย
- (๕) การเสริมสร้างให้คนไทยมีสุขภาวะที่ดี
- (๖) การสร้างสภาพแวดล้อมที่เอื้อต่อการพัฒนาและเสริมสร้างศักยภาพทรัพยากรมนุษย์
- (๗) การเสริมสร้างศักยภาพการกีฬาในการสร้างคุณค่าทางสังคมและพัฒนาประเทศ

๔. ยุทธศาสตร์ชาติด้านการสร้างโอกาสและความเสมอภาคทางสังคม

- (๑) การลดความเหลื่อมล้ำ สร้างความเป็นธรรมในทุกมิติ
- (๒) การกระจายศูนย์กลางความเจริญทางเศรษฐกิจ สังคม และเทคโนโลยี
- (๓) การเสริมสร้างพลังทางสังคม
- (๔) การเพิ่มขีดความสามารถของชุมชนท้องถิ่นในการพัฒนาการพึ่งตนเองและการจัดการตนเอง

๕. ยุทธศาสตร์ด้านการสร้างการเติบโตบนคุณภาพชีวิตที่เป็นมิตรต่อสิ่งแวดล้อม

- (๑) สร้างการเติบโตอย่างยั่งยืนบนสังคมเศรษฐกิจสีเขียว
- (๒) สร้างการเติบโตอย่างยั่งยืนบนสังคมเศรษฐกิจภาคทะเล
- (๓) สร้างการเติบโตอย่างยั่งยืนบนสังคมที่เป็นมิตรต่อสภาพภูมิอากาศ
- (๔) พัฒนาพื้นที่เมือง ชนบท เกษตรกรรมและอุตสาหกรรมเชิงนิเวศ มุ่งเน้นความเป็น เมืองที่เติบโตอย่าง

ต่อเนื่อง

- (๕) พัฒนาความมั่นคงน้ำ พลังงาน และเกษตรที่เป็นมิตรต่อสิ่งแวดล้อม
- (๖) ยกระดับกระบวนการทัศน์เพื่อกำหนดอนาคตประเทศ

๖. ยุทธศาสตร์ชาติด้านการปรับสมดุลและพัฒนาระบบการบริหารจัดการภาครัฐ

- (๑) ภาครัฐที่ยึดประชาชนเป็นศูนย์กลาง ตอบสนองความต้องการ และให้บริการอย่าง สะดวกรวดเร็ว

โปร่งใส

(๒) ภาครัฐบริหารงานแบบบูรณาการโดยมียุทธศาสตร์ชาติเป็นเป้าหมายและเชื่อมโยง การพัฒนาในทุก ระดับ ทุกประเด็น ทุกภารกิจ และทุกพื้นที่

(๓) ภาครัฐมีขนาดเล็กลง เหมาะสมกับภารกิจ ส่งเสริมให้ประชาชนและทุกภาคส่วน มีส่วนร่วมในการ พัฒนาประเทศ

- (๔) ภาครัฐมีความทันสมัย

(๕) บุคลากรภาครัฐเป็นคนที่และเก่ง ยึดหลักคุณธรรม จริยธรรม มีจิตสำนึก มีความสามารถสูง มุ่งมั่น และเป็นมืออาชีพ

(๖) ภาครัฐมีความโปร่งใส ปลอดการทุจริตและประพฤติมิชอบ

(๗) กฎหมายมีความสอดคล้องเหมาะสมกับบริบทต่าง ๆ และมีเท่าที่จำเป็น

(๘) กระบวนการยุติธรรมเคารพสิทธิมนุษยชนและปฏิบัติต่อประชาชนโดยเสมอภาค

๕.๒ แผนพัฒนาเศรษฐกิจและสังคมแห่งชาติ ฉบับที่ ๑๓ (พ.ศ. ๒๕๖๖ – ๒๕๗๐)

ในการจัดทำแผนพัฒนาท้องถิ่น ต้องมีความเชื่อมโยงของยุทธศาสตร์ในภาพรวม (Strategy linkage) ความเชื่อมโยงในเชิงยุทธศาสตร์ที่เชื่อมต่อกันเพื่อให้เกิดภาพรวม (Overview) การเชื่อมโยงจากจุดหนึ่งไปจุดหนึ่งในเชิงยุทธศาสตร์ โดยสามารถนำเข้าสู่รอยต่อที่เข้าหากันได้อย่างกลมกลืนแม้ว่าจะเรียกชื่อที่แตกต่างกันก็ตาม แต่ก็สามารถเดินทางไปด้วยกันได้ ในเชิงยุทธศาสตร์เป็นการเชื่อมโยงความสัมพันธ์ระหว่างยุทธศาสตร์ระดับมหภาคกับยุทธศาสตร์ขององค์กรปกครองส่วนท้องถิ่น ได้แก่ (๑) ยุทธศาสตร์ชาติ ๒๐ ปี (๒) แผนพัฒนาเศรษฐกิจและสังคมแห่งชาติ (๓) การกำหนดเป้าหมายการพัฒนาที่ยั่งยืน (Sustainable Development Goals: SDGs) (๔) แผนพัฒนาจังหวัด/กลุ่มจังหวัด/ภาค (๕) ยุทธศาสตร์การพัฒนาขององค์กรปกครองส่วนท้องถิ่นในเขตจังหวัดและ (๖) ยุทธศาสตร์ขององค์กรปกครองส่วนท้องถิ่น การกำหนดและการวิเคราะห์ความเชื่อมโยงองค์รวมที่นำไปสู่การพัฒนาท้องถิ่นจากยุทธศาสตร์ทุกระดับ มีความสัมพันธ์หรือเชื่อมโยงกันอย่างไรเพื่อให้การพัฒนาท้องถิ่นสอดคล้องกับยุทธศาสตร์ระดับมหภาคและยุทธศาสตร์ขององค์กรปกครองส่วนท้องถิ่น ประกอบด้วย (๑) วิสัยทัศน์ (๒) ยุทธศาสตร์ (๓) เป้าประสงค์ (๔) ตัวชี้วัด (๕) ค่าเป้าหมาย (๖) กลยุทธ์ และ (๗) จุดยืนทางยุทธศาสตร์ ซึ่งเทศบาลท่าตลาด ได้จัดทำแผนพัฒนาท้องถิ่น (พ.ศ. ๒๕๖๖ – ๒๕๗๐) ที่มีความเชื่อมโยงของยุทธศาสตร์ดังกล่าว และเชื่อมโยงกับแผนพัฒนาเศรษฐกิจและสังคมแห่งชาติ ฉบับที่ ๑๓ ด้วย โดยนำหมวดหมายในแผนพัฒนาเศรษฐกิจและสังคมแห่งชาติ ฉบับที่ ๑๓ มาจัดทำรายละเอียดที่มีความสอดคล้องหรือเชื่อมโยงกับยุทธศาสตร์ชาติ ๒๐ ปี แผนพัฒนาจังหวัด/กลุ่มจังหวัด/ภาค ยุทธศาสตร์การพัฒนาขององค์กรปกครองส่วนท้องถิ่นในเขตจังหวัด และยุทธศาสตร์องค์กรปกครองส่วนท้องถิ่น ซึ่งมารายละเอียดดังนี้

แผนพัฒนาเศรษฐกิจและสังคมแห่งชาติ ฉบับที่ ๑๓ (พ.ศ. ๒๕๖๖ – ๒๕๗๐) มีสถานะเป็นแผนระดับที่ ๒ ซึ่งเป็นกลไกที่สำคัญในการแปลงยุทธศาสตร์ชาติไปสู่การปฏิบัติ และใช้เป็นกรอบสำหรับการจัดทำแผนระดับที่ ๓ เพื่อให้การดำเนินงานของภาคีการพัฒนาที่เกี่ยวข้องสามารถสนับสนุนการบรรลุเป้าหมายตามยุทธศาสตร์ชาติตามกรอบระยะเวลาที่คาดหวังไว้ได้โดยพระราชบัญญัติสภาพัฒนาการเศรษฐกิจและสังคมแห่งชาติ พ.ศ. ๒๕๖๑บัญญัติให้แผนพัฒนาเศรษฐกิจและสังคมแห่งชาติ ฉบับที่ ๑๒ มีผลบังคับใช้ถึงวันที่ ๓๐ กันยายน ๒๕๖๕ ส่งผลให้กรอบระยะเวลา ๕ ปีของแผนพัฒนาเศรษฐกิจและสังคมแห่งชาติ ฉบับที่ ๑๓ เริ่มต้น ณ วันที่ ๑ ตุลาคม ๒๕๖๕ ครอบคลุมปีงบประมาณ พ.ศ. ๒๕๖๖ – ๒๕๗๐ ซึ่งเป็นระยะ ๕ ปีที่สองของยุทธศาสตร์ชาติ ทั้งนี้ การจัดทำแผนพัฒนาฯ ฉบับที่ ๑๓ อยู่บนความตั้งใจที่จะให้แผนมีจุดเน้นและเป้าหมายของการพัฒนาที่เป็นรูปธรรม สามารถบ่งบอกทิศทางการพัฒนาที่ชัดเจนที่ประเทศควรมุ่งไปในระยะ ๕ ปี ถัดไป โดยเป็นผลที่เกิดจากกระบวนการสังเคราะห์ข้อมูลอย่างรอบด้าน ทั้งสถานะของทุนในมิติต่างๆ บทเรียนของการพัฒนาที่ผ่านมาตลอด จนการเปลี่ยนแปลงของปัจจัยและเงื่อนไขที่มีอิทธิพลต่อองค์ภาพพต่างๆ ของประเทศ รวมถึงการสนับสนุนให้ภาคีการพัฒนาทุกภาคส่วนเข้ามามีส่วนร่วมในการแลกเปลี่ยนความคิดเห็นอย่างกว้างขวางตั้งแต่ในขั้นตอนการกำหนดกรอบทิศทางของแผนไปจนถึงการยกร่างแผนนอกจากนี้ การจัดทำแผนพัฒนาฯ ฉบับที่ ๑๓ ยังอยู่ในช่วงเวลาที่ทั่ว

โลกรวมถึงประเทศไทยต้องเผชิญกับข้อจำกัดหลากหลายประการที่เป็นผลสืบเนื่องจากสถานการณ์การแพร่ระบาดของโควิด - ๑๙ ซึ่งไม่เพียงแต่ก่อให้เกิดการเจ็บป่วยและเสียชีวิตของประชากร แต่ยังส่งผลให้เกิดเงื่อนไขทางเศรษฐกิจและการดำเนินชีวิตของประชาชนทุกกลุ่ม นอกจากนี้ ในระยะของแผนพัฒนาฯ ฉบับที่ ๑๓ ยังเป็นช่วงเวลาที่แนวโน้มของการพัฒนาของเทคโนโลยีอย่างก้าวกระโดด การเปลี่ยนแปลงสภาพภูมิอากาศที่มีความรุนแรงเพิ่มขึ้นการเป็นสังคมสูงวัยของประเทศไทยและหลายประเทศทั่วโลก ตลอดจนการเปลี่ยนแปลงด้านภูมิรัฐศาสตร์ระหว่างประเทศ ดังนั้น การขับเคลื่อนการพัฒนาประเทศท่ามกลางกระแสแนวโน้มการเปลี่ยนแปลงดังกล่าวจึงต้องให้ความสำคัญกับการเสริมสร้างความเข้มแข็งจากภายในให้สามารถเติบโตต่อไปได้อย่างมั่นคงท่ามกลางความผันแปรที่เกิดขึ้นรอบด้าน และคำนึงถึงผลประโยชน์ของประเทศทั้งทางเศรษฐกิจ สังคมและสิ่งแวดล้อมอย่างยั่งยืน

ในการกำหนดทิศทางของแผนพัฒนาฯ ฉบับที่ ๑๓ ให้ประเทศสามารถก้าวข้ามความท้าทายต่างๆ เพื่อให้ “ประเทศไทยมีความมั่นคง มั่งคั่ง ยั่งยืน เป็นประเทศพัฒนาแล้ว ด้วยการพัฒนาตามหลักปรัชญาของเศรษฐกิจพอเพียง” ตามเจตนารมณ์ของยุทธศาสตร์ชาติ ได้อาศัยหลักการและแนวคิด ๔ ประการ ดังนี้

๑. หลักปรัชญาของเศรษฐกิจพอเพียง
๒. การสร้างความสามารถในการ
๓. เป้าหมายการพัฒนาอย่างยั่งยืนของสหประชาชาติ
๔. การพัฒนาเศรษฐกิจชีวภาพ เศรษฐกิจหมุนเวียน เศรษฐกิจสีเขียว

เพื่อถ่ายทอดเป้าหมายหลักไปสู่ภาพของการขับเคลื่อนที่ชัดเจนในลักษณะของวาระการพัฒนาที่เอื้อให้เกิดการทำงานร่วมกันของหลายหน่วยงานและหลายภาคส่วนในการผลักดันการพัฒนาเรื่องใดเรื่องหนึ่งให้เกิดผลได้อย่างเป็นรูปธรรม แผนพัฒนาฯ ฉบับที่ ๑๓ จึงได้กำหนดจุดหมายการพัฒนา จำนวน ๑๓ หมุดหมาย ซึ่งเป็นการบ่งบอกถึงสิ่งที่ประเทศไทยปรารถนาจะ “เป็น” หรือมุ่งหวังจะ “มี” เพื่อสะท้อนประเด็นการพัฒนาที่มีลำดับความสำคัญสูงต่อการพลิกโฉมประเทศไทยสู่ “สังคมก้าวหน้า เศรษฐกิจสร้างมูลค่าอย่างยั่งยืน” โดยหมุดหมายทั้ง ๑๓ ประการ แบ่งออกได้เป็น ๔ มิติ ดังนี้

๑. มิติภาคการผลิตและบริการเป้าหมาย ประกอบไปด้วย

- หมุดหมายที่ ๑ ไทยเป็นประเทศชั้นนำด้านสินค้าเกษตรและเกษตรแปรรูปมูลค่าสูง
- หมุดหมายที่ ๒ ไทยเป็นจุดหมายของการท่องเที่ยวที่เน้นคุณภาพและความยั่งยืน
- หมุดหมายที่ ๓ ไทยเป็นฐานการผลิตยานยนต์ไฟฟ้าที่สำคัญของโลก
- หมุดหมายที่ ๔ ไทยเป็นศูนย์กลางทางการแพทย์และสุขภาพมูลค่าสูง
- หมุดหมายที่ ๕ ไทยเป็นประตูการค้าการลงทุนและยุทธศาสตร์ทางโลจิสติกส์ที่สำคัญของภูมิภาค
- หมุดหมายที่ ๖ ไทยเป็นศูนย์กลางอุตสาหกรรมอิเล็กทรอนิกส์อัจฉริยะและอุตสาหกรรม

ดิจิทัลของอาเซียน

๒. มิติโอกาสและความเสมอภาคทางเศรษฐกิจและสังคม ประกอบไปด้วย

หมุดหมายที่ ๗ ไทยมีวิสาหกิจขนาดกลางและขนาดย่อมที่เข้มแข็ง มีศักยภาพสูง และสามารถแข่งขันได้

หมุดหมายที่ ๘ ไทยมีพื้นที่และเมืองอัจฉริยะที่น่าอยู่ ปลอดภัย เติบโตได้อย่างยั่งยืน

หมุดหมายที่ ๙ ไทยมีความยากจนข้ามรุ่นลดลง และมีความคุ้มครองทางสังคมที่เพียงพอ

เหมาะสม

๓. มิตិความยั่งยืนของทรัพยากรธรรมชาติและสิ่งแวดล้อม

หมวดหมู่ที่ ๑๐ ไทยมีเศรษฐกิจหมุนเวียนและสังคมคาร์บอนต่ำ

หมวดหมู่ที่ ๑๑ ไทยสามารถลดความเสี่ยงและผลกระทบจากภัยธรรมชาติและ การเปลี่ยนแปลงสภาพภูมิอากาศ

๔. มิตិปัจจัยผลักดันการพลิกโฉมประเทศ

หมวดหมู่ที่ ๑๒ ไทยมีกำลังคนสมรรถนะสูง มุ่งเรียนรู้อย่างต่อเนื่อง ตอบโจทย์การพัฒนาแห่งอนาคต

หมวดหมู่ที่ ๑๓ ไทยมีภาครัฐที่ทันสมัย มีประสิทธิภาพ และตอบโจทย์ประชาชน

ความเชื่อมโยงระหว่างหมวดหมู่การพัฒนากับเป้าหมายหลักแสดงไว้ในแผนภาพที่ ๓.๑ โดยหมวดหมู่ การพัฒนาที่กำหนดขึ้นเป็นประเด็นที่มีลักษณะเชิงบูรณาการที่ครอบคลุมการพัฒนาตั้งแต่ในระดับต้นน้ำจนถึงปลายน้ำ และสามารถนำไปสู่ผลพัฒนาทั้งในมิติเศรษฐกิจ สังคม ทรัพยากรธรรมชาติและสิ่งแวดล้อมไปพร้อมๆ กัน ทำให้หมวดหมู่แต่ละประการสามารถสนับสนุนเป้าหมายหลักได้มากกว่าหนึ่งข้อ นอกจากนี้การพัฒนาภายใต้แต่ละหมวดหมู่ไม่ได้แยกขาดจากกัน แต่มีการสนับสนุนหรือเอื้อประโยชน์ซึ่งกันและกัน

แผนภาพที่ ๓.๑ ความเชื่อมโยงระหว่างหมวดหมู่การพัฒนากับเป้าหมายหลัก



๕.๓ แผนพัฒนาจังหวัดอุบลราชธานี ๕ ปี (พ.ศ. ๒๕๖๖ - ๒๕๗๐)

เป้าหมายการพัฒนาจังหวัด (วิสัยทัศน์)

“ เมืองน่าอยู่ทันสมัย เกษตรปลอดภัยมูลค่าสูง เศรษฐกิจชีวภาพ ศูนย์กลางการค้า การลงทุน เมืองท่องเที่ยวแห่งความสุขหลายมิติสู่สากล ”

วัตถุประสงค์

๑) เพื่อเสริมสร้างศักยภาพการพัฒนาจังหวัดให้เป็นเมืองน่าอยู่ทันสมัย ส่งเสริมคุณภาพชีวิตที่ดีของประชาชน ทั้งทางด้านการศึกษา ด้านสุขภาพ ด้านความปลอดภัยในชีวิตและทรัพย์สิน การเข้าถึงระบบสาธารณูปโภคและระบบบริการภาครัฐ และมีสภาพแวดล้อมที่เหมาะสมกับการดำรงชีวิต

๒) เพื่อส่งเสริมให้เกษตรกรสามารถยกระดับการผลิตให้มีประสิทธิภาพและได้มาตรฐานเพื่อสร้างมูลค่าสินค้าเกษตรให้ตอบสนองต่อความต้องการด้วยระบบตลาดนำการผลิตโดยใช้ข้อมูลพื้นฐานด้านการเกษตร(Big Data) และ ดิจิทัล แพลตฟอร์ม เป็นเครื่องมือในการดำเนินการ

๓) เพื่อส่งเสริม เศรษฐกิจชีวภาพ (Bio Economy) ด้วยการนำเทคโนโลยีชีวภาพมาใช้ในการเพิ่มคุณค่าหรือประยุกต์การใช้งานและแปรรูปผลิตภัณฑ์ที่ได้จากการเกษตร และการนำเทคโนโลยีชีวภาพมาใช้ประโยชน์เชิงเศรษฐกิจ ทำให้เป็นเศรษฐกิจชีวภาพ

๔) เพื่อเสริมสร้างศักยภาพทางการค้าการลงทุนในพื้นที่จังหวัดเชื่อมโยงกลุ่มจังหวัด ภูมิภาคและต่างประเทศ

๕) เพื่อเสริมสร้างศักยภาพทางการท่องเที่ยวทุกด้าน เพื่อเพิ่มขีดความสามารถในการแข่งขันและสร้างมูลค่าเพิ่มด้านการท่องเที่ยวเชื่อมโยงทุกมิติ

เป้าหมายการพัฒนา

๑) พัฒนาจังหวัดให้เป็นเมืองน่าอยู่ทันสมัยตามแนวทางการพัฒนาเมือง Smart city โดยดำเนินการให้ครบเกณฑ์ทุกด้านในปี พ.ศ.๒๕๗๐

๒) ส่งเสริมให้เกษตรกรสามารถยกระดับการผลิตให้มีประสิทธิภาพและได้มาตรฐาน เพื่อสร้างมูลค่าสินค้าเกษตรและสามารถเพิ่มมูลค่าผลิตภัณฑ์มวลรวมภาคการเกษตรได้เพิ่มขึ้นตามเกณฑ์ที่กำหนด

๓) เกษตรกรและผู้ประกอบการได้รับการถ่ายทอดความรู้ตามแนว ทางเศรษฐกิจชีวภาพ (Bio Economy) เพื่อสร้างเศรษฐกิจชีวภาพในพื้นที่ตามเป้าหมายที่กำหนดในแต่ละปี

๔) มูลค่าการค้าการลงทุนในพื้นที่เพิ่มขึ้นบรรลุเกณฑ์ตามตัวชี้วัดที่กำหนด

๕) ภาคการท่องเที่ยวได้รับการพัฒนาและเพิ่มศักยภาพโดยมีรายได้จากการท่องเที่ยวรวมเพิ่มขึ้นตามเกณฑ์ตัวชี้วัดที่จังหวัดกำหนดในแผนพัฒนาจังหวัด

ตัวชี้วัดความสำเร็จตามเป้าหมายการพัฒนาจังหวัด

๑) มูลค่าการเพิ่มขึ้นของผลิตภัณฑ์มวลรวมภาคการเกษตรของจังหวัด (GPP) เพิ่มขึ้น เป้าหมาย ๕ ปี ร้อยละ ๒ ต่อปี

๒) มูลค่าการลงทุนเพิ่มขึ้น ร้อยละ ๒ ต่อปี

๓) ร้อยละที่เพิ่มขึ้นของรายได้ทางการท่องเที่ยว ร้อยละ ๒ ต่อปี

ประเด็นการพัฒนาของจังหวัดอุบลราชธานี

จังหวัดอุบลราชธานี ได้กำหนดประเด็นการพัฒนาจังหวัด ไว้ ๕ ประเด็นการพัฒนา ดังนี้

ประเด็นการพัฒนาที่ ๑ การพัฒนาเมืองน่าอยู่ทันสมัย

- ประเด็นการพัฒนาที่ ๒ การส่งเสริมเกษตรปลอดภัยมูลค่าสูง
 ประเด็นการพัฒนาที่ ๓ การส่งเสริมเศรษฐกิจชีวภาพ
 ประเด็นการพัฒนาที่ ๔ การพัฒนาศูนย์กลางการค้าการลงทุน
 ประเด็นการพัฒนาที่ ๕ การส่งเสริมเมืองท่องเที่ยวแห่งความสุขหลายมิติสู่สากล

ประเด็นการพัฒนาที่ ๑ การพัฒนาเมืองน่าอยู่ทันสมัย

๑) วัตถุประสงค์

- ๑) การสร้างเสริมพลเมืองให้มีสุขภาพและคุณภาพชีวิตที่ดี
- ๒) การพัฒนาและยกระดับคุณภาพทางการศึกษาทุกระดับให้มีคุณภาพ
- ๓) ระบบสาธารณสุขปลอดภัยพื้นฐานและสิ่งอำนวยความสะดวก เพียงพอ ทันสมัยเป็นมิตรกับสิ่งแวดล้อมและสุขภาพ
- ๔) พัฒนาและใช้พลังงานที่เป็นมิตรกับสิ่งแวดล้อม
- ๕) ประชาชนมีความมั่นคงปลอดภัยในชีวิตและทรัพย์สิน

๒) เป้าหมายและตัวชี้วัด

- ๑) เด็กไทยมีระดับสติปัญญาเฉลี่ยไม่ต่ำกว่า ๑๐๐ (วัดปี ๒๕๖๙)
 - ๑.๑ ร้อยละ ๙๐ เด็กอายุ ๐ - ๕ ปี ได้รับการตรวจประเมินพัฒนาการ
 - ๑.๒ ร้อยละ ๘๕ เด็กอายุ ๐- ๕ ปี มีพัฒนาการสมวัย
 - ๑.๓ ร้อยละ ๗๐ ของเด็กพัฒนาล่าช้าได้รับการกระตุ้นพัฒนาการด้วย TEDA๔1 หรือเครื่องมือมาตรฐานอื่น
- ๒) ร้อยละของผลการทดสอบขั้นพื้นฐานระดับชาติ Onet (แยกรายกลุ่มสาระการเรียนรู้) มากกว่าหรือเท่ากับร้อยละ ๕๐ ทุกกลุ่มสาระการเรียนรู้
- ๓) ร้อยละของคุณภาพชีวิตคนจังหวัดอุบลราชธานีทุกกลุ่มวัย ผ่านตามเกณฑ์
- ๔) ร้อยละของโครงสร้างพื้นฐานและระบบสาธารณสุขปลอดภัยได้รับการยกระดับมาตรฐานเพื่อเสริมสร้างคุณภาพชีวิตของประชาชนในจังหวัดอุบลราชธานี เพิ่มขึ้น ร้อยละ ๓ ต่อปี
- ๕) มีชุมชนจัดการขยะเหลือ ๐ ชุมชนคาร์บอนต่ำจำนวน ๒๕ ชุมชนต่อปี (อำเภอละ ๑ ชุมชน)
- ๖) สัดส่วนการใช้พลังงานทดแทนเพิ่มขึ้นร้อยละ ๑ ต่อปี
- ๗) สถิติอาชญากรรมลดลง ร้อยละ ๕ ต่อปี
- ๘) ร้อยละจำนวนเครือข่ายในการอนุรักษ์ทรัพยากรธรรมชาติและสิ่งแวดล้อม ได้รับการพัฒนาฟื้นฟูความรู้ทักษะการอนุรักษ์ทรัพยากรธรรมชาติและสิ่งแวดล้อม (ร้อยละ ๖๐ ต่อปี)
- ๙) ลดจุดความร้อน (Hotspot) ลดลงไม่น้อยกว่าร้อยละ ๒๐ เมื่อเทียบกับค่าเฉลี่ย ๓ ปีย้อนหลัง
- ๑๐) ประสิทธิภาพของการเฝ้าระวัง ควบคุมป้องกันโรคอุบัติใหม่ อุบัติซ้ำที่เกี่ยวข้องกับสุขภาพคนอุบลราชธานี
- ๑๑) บุคคลไร้สถานะเข้าสู่กระบวนการจัดทำบัตรประจำตัวบุคคลไร้สถานะ (บัตรเลข ๐) ร้อยละ ๑๐

๓) แผนงาน/แนวทางการพัฒนา (กลยุทธ์)

๑) การขับเคลื่อนให้จังหวัดอุบลราชธานีเป็นศูนย์กลางสุขภาพ (Medical Hub) เป็นศูนย์กลางการรักษาผู้ป่วยที่เด่นชัดและโดดเด่นเฉพาะด้าน

๒) การพัฒนาเป็นเมืองสุขภาวะดี มีความพร้อมในการตอบสนองทุกความต้องการของผู้อยู่อาศัยในทุกด้าน และมีสิ่งอำนวยความสะดวก

๓) การพัฒนาระบบความปลอดภัย โครงสร้างพื้นฐานและระบบสาธารณสุขภูมิภาค

๔) ส่งเสริมการเรียนรู้และพัฒนาการเข้าถึงบริการทางการศึกษาตลอดชีวิตอย่างเท่าเทียม

๕) การรักษาความมั่นคงของชาติและความปลอดภัยของประชาชน

๖) การพัฒนาพลังงานทดแทนและพลังงานสะอาด

๗) การจัดการทรัพยากรธรรมชาติและสิ่งแวดล้อม

ประเด็นการพัฒนาที่ ๒ การส่งเสริมเกษตรปลอดภัยมูลค่าสูง

๑) วัตถุประสงค์

๑) เพื่อส่งเสริมให้เกษตรกรและสถาบันเกษตรกรยกระดับการผลิตให้มีประสิทธิภาพและได้มาตรฐาน รวมทั้งสร้างมูลค่าสินค้าเกษตร เพื่อตอบสนองความต้องการด้วยระบบตลาดนำการผลิต บนพื้นฐานข้อมูล Big Data ด้านการเกษตร และใช้ประโยชน์จากดิจิทัลแพลตฟอร์ม

๒) เพื่อสร้างความภาคภูมิใจในอาชีพเกษตรกร สามารถพึ่งพาตนเองได้ มีการถ่ายทอดความรู้อย่างต่อเนื่อง เกิดการรวมกลุ่มเกษตรกรและเชื่อมโยงเครือข่ายกับภายนอกอย่างเข้มแข็ง และลดความเหลื่อมล้ำทางรายได้

๓) เพื่อส่งเสริมการบริหารจัดการทรัพยากรการเกษตรอย่างมีประสิทธิภาพ สามารถปรับตัวและสร้างภูมิคุ้มกันรองรับการเกิดภัยพิบัติธรรมชาติและโรคระบาด

๒) เป้าหมายและตัวชี้วัด

๑) อัตราการขยายตัวของมูลค่าสินค้าเกษตรและผลิตภัณฑ์แปรรูปสินค้าเกษตรจังหวัด เพิ่มขึ้นร้อยละ ๑๐ ในปี ๒๕๗๐

๒) จำนวนฟาร์ม (ปศุสัตว์ ประมง วิสาหกิจชุมชน และกลุ่มแปรรูปสินค้าเกษตร) ที่ได้รับการรับรองมาตรฐานเพิ่มขึ้นร้อยละ ๑๐ ในปี ๒๕๗๐

๓) รายได้เฉลี่ยทางการเกษตรของเกษตรกรเพิ่มขึ้น ร้อยละ ๑๐ ในปี ๒๕๗๐

๔) จำนวนพื้นที่เกษตรกรรมได้รับการบริหารจัดการและฟื้นฟู จำนวน ๑๐๐,๐๐๐ ไร่/ปี

๓) แผนงาน/แนวทางการพัฒนา (กลยุทธ์)

๑) ส่งเสริมการผลิตการแปรรูป และบริหารจัดการสินค้าเกษตร มูลค่าสูงสู่สากล

๒) ส่งเสริมพัฒนาเกษตรกร สถาบันเกษตรกร และวิสาหกิจชุมชน เป็นผู้ประกอบการธุรกิจสมัยใหม่อย่างครบวงจร

๓) สร้างภูมิคุ้มกันทางการเกษตรต่อการเกิดภัยพิบัติทางธรรมชาติและโรคระบาด

๔) ส่งเสริมพลังงานทดแทนเศรษฐกิจฐานราก และอนุรักษ์ฟื้นฟูทรัพยากรดินและน้ำเพื่อการเกษตรเพื่อการทำเกษตรมูลค่าสูง

ประเด็นการพัฒนาที่ ๓ การส่งเสริมเศรษฐกิจชีวภาพ

๑) วัตถุประสงค์

๑) ส่งเสริมการนำผลงานวิจัย เทคโนโลยีและนวัตกรรมที่เกี่ยวข้องกับเศรษฐกิจชีวภาพมาประยุกต์ใช้งาน และยกระดับการใช้ประโยชน์จากทรัพยากรทางชีวภาพของพื้นที่อย่างมีมาตรฐาน

๒) สร้างมูลค่าเพิ่ม และมูลค่าใหม่จากทรัพยากรทางชีวภาพของพื้นที่

๒) เป้าหมายและตัวชี้วัด

๑) จำนวนเกษตรกร และผู้ประกอบการที่ได้รับการถ่ายทอดเทคโนโลยีและพัฒนาความรู้ทักษะในการใช้ประโยชน์จากฐานทรัพยากรชีวภาพ จำนวน ๑๐,๐๐๐ ราย

๒) จำนวนสินค้านวัตกรรมที่พัฒนาขึ้นจากฐานทรัพยากรชีวภาพ จำนวน ๒๐๐ รายการ

๓) มูลค่าทางเศรษฐกิจที่เกิดขึ้นจากการใช้ประโยชน์ทรัพยากรชีวภาพของพื้นที่ ๖๐๐ ล้านบาท

๓) แนวทางการพัฒนา

๑) ถ่ายทอดเทคโนโลยี ผลงานวิจัยและนวัตกรรม ให้แก่เกษตรกร กลุ่มเกษตรกรและผู้ประกอบการ เพื่อให้สามารถแปรรูปและใช้ประโยชน์จากทรัพยากรทางชีวภาพของพื้นที่ได้อย่างมีประสิทธิภาพ

๒) สร้างและพัฒนาโครงสร้างพื้นฐาน ส่งเสริมมาตรฐาน และส่งเสริมการเข้าถึงการตรวจสอบและรับรองมาตรฐานการแปรรูปผลิตภัณฑ์สำคัญจากฐานชีวภาพสู่สากล

๓) สร้างผลิตภัณฑ์มูลค่าสูงเพื่อเป็นผลิตภัณฑ์หลักของจังหวัดอุบลราชธานี (Ubon Premium Products) ด้วยงานวิจัยและนวัตกรรม

๔) เสริมสร้างการตลาดและการผลิตให้แก่อุตสาหกรรมบนฐานชีวภาพของเพื่อผลักดันให้อุบลราชธานีเป็น Bioeconomy Hub ของพื้นที่

ประเด็นการพัฒนาที่ ๔ การพัฒนาศูนย์กลางการค้าการลงทุน

๑) วัตถุประสงค์

๑) เพื่อพัฒนาศักยภาพการค้าชายแดนสู่ประเทศเพื่อนบ้านและอนุภูมิภาคลุ่มน้ำโขง

๒) เพื่อพัฒนาขีดความสามารถในการแข่งขันให้กับผู้ประกอบการสู่ตลาดสากล

๓) เพื่อยกระดับการผลิตสินค้าและบริการให้ได้คุณภาพมาตรฐานสู่สากล

๔) เพื่อสร้างโอกาสในการเข้าถึงและขยายช่องทางการตลาดทุกระดับ

๒) เป้าหมายและตัวชี้วัด

๑) มูลค่าการค้าชายแดนเพิ่มขึ้น เป้าหมาย ๕ ปี ร้อยละ ๓ (ใช้ฐานปี ๒๕๖๕)

๒) ผลิตภัณฑ์มวลรวมของจังหวัด (GPP) นอกภาคเกษตร เป้าหมาย ๕ ปี ร้อยละ ๓ (ใช้ฐานปี ๒๕๖๕)

๓) รายได้จากการจำหน่ายผลิตภัณฑ์ชุมชนเพิ่มขึ้น ร้อยละ ๔ ต่อปี

๓) แผนงาน/แนวทางการพัฒนา

๑) การเสริมสร้างศักยภาพการค้าชายแดน

๒) ส่งเสริมผู้ประกอบการและ SMEs เพื่อเพิ่มขีดความสามารถในการแข่งขัน

๓) พัฒนาผู้ประกอบการและแรงงานด้วยเทคโนโลยีและนวัตกรรม

๔) สร้างโอกาสเข้าถึงตลาดและขยายช่องทางการตลาดทั้งในและต่างประเทศ

๕) พัฒนาโครงสร้างพื้นฐานและสิ่งอำนวยความสะดวกเพื่อรองรับการขยายตัวด้านการค้าการลงทุน

ประเด็นการพัฒนาที่ ๕ การส่งเสริมเมืองท่องเที่ยวแห่งความสุข หลายมิติ สู่สากล

๑) วัตถุประสงค์/แผนงาน

เพิ่มศักยภาพและสร้างมูลค่าด้านการท่องเที่ยวเชิงคุณภาพ

๒) เป้าหมายและตัวชี้วัด

๑) ร้อยละที่เพิ่มขึ้นของรายได้ทางการท่องเที่ยว ร้อยละ ๒ ต่อปี

๒) จำนวนแหล่งท่องเที่ยวหรือสินค้าและบริการด้านการท่องเที่ยวได้รับการพัฒนา ๒ แห่งต่อปี

๓) แนวทางการพัฒนา/กลยุทธ์

๑) การพัฒนาโครงสร้างพื้นฐาน และสิ่งอำนวยความสะดวก เพื่อรองรับการขยายตัวของอุตสาหกรรมการท่องเที่ยวสู่สากล

๒) การพัฒนาคุณภาพแหล่งท่องเที่ยว สินค้าและบริการ รูปแบบการท่องเที่ยวที่หลากหลาย ให้เกิดความสมดุลและยั่งยืน

๓) การพัฒนาศักยภาพบุคลากรด้านการท่องเที่ยวและสนับสนุนการมีส่วนร่วมของประชาชนในการพัฒนาการท่องเที่ยว

๔) การประชาสัมพันธ์และการตลาดด้านการท่องเที่ยว การส่งเสริมวิถีและวัฒนธรรมท้องถิ่นและการสร้างความเชื่อมั่นของนักท่องเที่ยว

๕) การส่งเสริมการบูรณาการการบริหารจัดการการท่องเที่ยวและสนับสนุนความร่วมมือระหว่างประเทศ

๑.๔ ยุทธศาสตร์การพัฒนาขององค์กรปกครองส่วนท้องถิ่น ในเขตจังหวัด

ยุทธศาสตร์ที่ ๑ การพัฒนาโครงสร้างพื้นฐาน

แนวทางที่ ๑ วางผังเมืองรองรับการขยายตัวของชุมชน

แนวทางที่ ๒ พัฒนาระบบการคมนาคมขนส่งที่ได้มาตรฐาน

แนวทางที่ ๓ พัฒนาระบบชลประทานให้ทั่วถึงและเพียงพอ

แนวทางที่ ๔ ขยายเขตการบริการไฟฟ้า ประปา รองรับการพัฒนาขยายตัวของชุมชน

แนวทางที่ ๕ พัฒนาระบบระบายน้ำที่ได้มาตรฐานและทั่วถึง

ยุทธศาสตร์ที่ ๒ การส่งเสริมคุณภาพชีวิต

แนวทางที่ ๑ ส่งเสริมการผลิตพืชและสัตว์เศรษฐกิจของจังหวัด

แนวทางที่ ๒ ส่งเสริมการประกอบอาชีพเสริมแก่ประชาชน

แนวทางที่ ๓ ส่งเสริมการป้องกัน ดูแล และรักษา สุขภาพประชาชน

แนวทางที่ ๔ ส่งเสริมสถาบันครอบครัวให้มีความเข้มแข็ง

แนวทางที่ ๕ ส่งเสริมการจัดการเรียนการสอนในระดับท้องถิ่น

ยุทธศาสตร์ที่ ๓ การจัดระเบียบชุมชน สังคม และการรักษาความสงบเรียบร้อย

แนวทางที่ ๑ บูรณาการการจัดระเบียบชุมชน สังคม และการรักษาความสงบเรียบร้อยของทุกภาคส่วน

แนวทางที่ ๒ เสริมสร้างองค์ความรู้ประชาธิปไตย สิทธิ หน้าที่ และกฎหมาย แก่ประชาชน

แนวทางที่ ๓ ส่งเสริมและบูรณาการระบบการป้องกันและบรรเทาสาธารณภัยของจังหวัด

แนวทางที่ ๔ ส่งเสริมระบบการตรวจสอบการทำงานภาครัฐโดยประชาชน

แนวทางที่ ๕ ส่งเสริมการรวมกลุ่มภาคประชาชนให้เข้มแข็ง

ยุทธศาสตร์ที่ ๔ การวางแผนการส่งเสริมการลงทุน พาณิชยกรรม และการท่องเที่ยว

แนวทางที่ ๑ ส่งเสริมสนับสนุนการลงทุนให้เกิดแหล่งท่องเที่ยวใหม่

แนวทางที่ ๒ พัฒนาศักยภาพด้านการบริการแก่นักท่องเที่ยว

แนวทางที่ ๓ อนุรักษ์และพัฒนาทรัพยากรการท่องเที่ยวของส่วนรวม

แนวทางที่ ๔ สร้างเอกลักษณ์ทางวัฒนธรรมเพื่อการท่องเที่ยว

แนวทางที่ ๕ พัฒนาระบบบริหารจัดการในแหล่งท่องเที่ยวให้มีคุณภาพ

แนวทางที่ ๖ ส่งเสริมการลงทุนและการพาณิชยกรรม

ยุทธศาสตร์ที่ ๕ การจัดการทรัพยากรธรรมชาติและสิ่งแวดล้อม

แนวทางที่ ๑ บริหารจัดการทรัพยากรป่าไม้ ดินและน้ำ โดยการมีส่วนร่วมของชุมชน

แนวทางที่ ๒ พัฒนาระบบการกำจัดขยะและน้ำเสียให้ถูกสุขลักษณะโดยการมีส่วนร่วมของชุมชน

แนวทางที่ ๓ ส่งเสริมให้ชุมชนปลอดภัย

แนวทางที่ ๔ จัดให้มีระบบบริหารจัดการพื้นที่สาธารณะ

ยุทธศาสตร์ที่ ๖ การบริหารจัดการศิลปวัฒนธรรม จารีตประเพณี และภูมิปัญญาท้องถิ่น

แนวทางที่ ๑ อนุรักษ์ ฟื้นฟู ส่งเสริม และเผยแพร่ศิลปวัฒนธรรม จารีตประเพณี และภูมิปัญญาท้องถิ่น

แนวทางที่ ๒ จัดให้มีศูนย์การเรียนรู้และการอนุรักษ์ด้านศิลปวัฒนธรรม จารีตประเพณี และภูมิปัญญาท้องถิ่นในชุมชน

แนวทางที่ ๓ จัดให้มีศูนย์การเรียนรู้ทางวัฒนธรรมโดยการมีส่วนร่วมของชุมชน

ยุทธศาสตร์ที่ ๗ การบริหารจัดการทรัพยากรขององค์กรปกครองส่วนท้องถิ่น

แนวทางที่ ๑ พัฒนาบุคลากรขององค์กรปกครองส่วนท้องถิ่น

แนวทางที่ ๒ พัฒนาระบบการบริหารงานขององค์กรปกครองส่วนท้องถิ่น

แนวทางที่ ๓ พัฒนาเครื่องมือ เครื่องจักรกลขององค์กรปกครองส่วนท้องถิ่น

แนวทางที่ ๔ พัฒนาระบบการบริหารงานเชิงบูรณาการขององค์กรปกครองส่วนท้องถิ่น

๕.๔ ยุทธศาสตร์ของเทศบาลตำบลกองโพน

๕.๔.๑ วิสัยทัศน์

เทศบาลตำบลกองโพนได้กำหนดวิสัยทัศน์ (Vision) เพื่อเป็นสภาพการณ์ในอนาคตซึ่งเป็นจุดหมายและปรารถนาคาดหวังที่จะให้เกิดขึ้นหรือบรรลุผลในอนาคตข้างหน้าตำบลกองโพน เป็นตำบลขนาดกลางเป็นชุมชนชนบทที่ประชาชนส่วนใหญ่ประกอบอาชีพทางการเกษตร โดยคาดการณ์ว่า ในอนาคตต้องเป็นชุมชนที่สงบสุขน่าอยู่อาศัยและมีทัศนียภาพและสิ่งแวดล้อมดีจึงได้กำหนดวิสัยทัศน์คาดหวัง ที่จะให้เกิดขึ้นในอนาคตดังนี้

"กองโพนน่าอยู่ อนุรักษ์ข้าว ถ้ำตาลาวน่าเที่ยว มาตรฐานเดียวกันทุกโรงเรียน "

๕.๔.๒ ยุทธศาสตร์

๑. ยุทธศาสตร์การพัฒนาด้านโครงสร้างพื้นฐาน

๑.๑ การพัฒนาระบบการคมนาคม ได้แก่ การก่อสร้าง ปรับปรุงซ่อมแซม ขยายเขตถนนภายในหมู่บ้าน และระหว่างหมู่บ้าน ตำบลและอำเภอ การก่อสร้าง และบำรุงรักษาสาธารณูปโภค สาธารณูปการต่างๆ

๑.๒ การพัฒนาแหล่งน้ำสำหรับประชาชนได้อุปโภคบริโภค ได้แก่ การก่อสร้างแหล่งน้ำใหม่ และการปรับปรุง ซ่อมแซมแหล่งน้ำเดิมที่มีอยู่ ให้สามารถใช้ประโยชน์ได้อย่างคุ้มค่า

๑.๓ การขยายเขตไฟฟ้าสาธารณะ และการติดตั้งโคมไฟส่องสว่าง ให้ทั่วถึงทุกพื้นที่ ประชาชนมีไฟฟ้าใน คริวเรือน

๒. ยุทธศาสตร์การพัฒนาด้านเศรษฐกิจ สังคม การศึกษาและคุณภาพชีวิต

๒.๑ การส่งเสริมและ สนับสนุนทุกกลุ่มอาชีพให้เติบโตและเข้มแข็ง เพื่อพัฒนาศักยภาพของกลุ่มให้มีความเข้มแข็งอย่างยั่งยืน พัฒนาอาชีพที่เหมาะสมกับบริบทของท้องถิ่นและกระตุ้นให้เกิดการพัฒนา กระบวนการ สร้างระบบเศรษฐกิจชุมชน ขยายเครือข่าย โดยจัดหาแหล่งรองรับสินค้าหรือตลาดส่งออกสินค้าของกลุ่มอาชีพ

๒.๒ การส่งเสริมและสนับสนุน กิจกรรมที่สอดคล้องตามแนวปรัชญาเศรษฐกิจพอเพียง ได้แก่ การปลูก พืชแบบผสมผสานตามแนวทฤษฎีใหม่ การปลูกพืชผักไร้สารพิษ การสร้างรายได้และลดรายจ่ายในครัวเรือน และ จัดให้มี ๑ ตำบล ๑ โรงปุ๋ย เพื่อเกษตรกรได้ใช้ปุ๋ยราคาถูก และบำรุงพืชผลและเพิ่มผลผลิตให้มีรายได้เพิ่มขึ้น

๒.๓ การส่งเสริม สนับสนุน การจัดสวัสดิการสงเคราะห์ ให้แก่ผู้สูงอายุ คนพิการ ผู้ป่วยเอดส์และ ผู้ด้อยโอกาส ให้มีคุณภาพชีวิตที่ดีสามารถพึ่งตนเองได้ และการช่วยเหลือทางด้านอาชีพสงเคราะห์ให้แก่ชุมชน และประชาชน รวมทั้งการอำนวยความสะดวก การบริการ และการดูแลรักษาต่าง ๆ เช่น Home Care ชมรมผู้สูงอายุ กองทุนสวัสดิการชุมชนระดับตำบล

๒.๔ การส่งเสริมและสนับสนุนด้านการกีฬาและนันทนาการ เพื่อให้เด็กและเยาวชนได้ใช้เวลาว่างให้เกิด ประโยชน์และประชาชนมีสุขภาพอนามัยที่ดี การส่งเสริม สนับสนุนให้มีการแข่งขันกีฬาอย่างสม่ำเสมอ เพื่อก่อให้เกิดความรัก ความสามัคคีและปลูกฝังค่านิยมที่ดีต่อการกีฬา รวมทั้งการส่งเสริมการกีฬาเพื่อความเป็น เลิศ ในการเป็นตัวแทนระดับตำบล อำเภอและจังหวัดต่อไป

๒.๕ การป้องกัน และแก้ไขปัญหาเสพติดในพื้นที่ ประสานความร่วมมือกับหน่วยงานของรัฐ เอกชนที่ เกี่ยวข้อง ร่วมกันป้องกันและแก้ปัญหาอย่างใกล้ชิดเสริมสร้างความเข้มแข็ง ความเข้าใจที่ถูกต้องให้แก่สถาบัน ครอบครัว

๒.๖ การพัฒนาสังคม ให้ประชาชนได้มีความปลอดภัยในชีวิตและทรัพย์สิน การป้องกันและบรรเทาสา ธาณภัยต่างๆ ที่อาจเกิดขึ้นทุกเวลา

๒.๗ การส่งเสริม สนับสนุน และพัฒนาการศึกษาเด็กก่อนวัยเรียน ให้ได้มาตรฐานและมีคุณภาพรวมทั้งการ สนับสนุนการศึกษาทั้งในโรงเรียน และการศึกษานอกระบบ

๒.๘ การส่งเสริมและสนับสนุนด้านการศึกษาที่ทันสมัย ทันโลกทันเหตุการณ์ นวัตกรรม การ ศึกษา เช่น การศึกษาทางไกลโดยผ่านอินเทอร์เน็ต

๒.๙ การสนับสนุน ส่งเสริม รักษาขนบธรรมเนียมประเพณี ศิลปะและวัฒนธรรมอันดีงามของท้องถิ่น พัฒนา แหล่งวัฒนธรรม ศิลปวัตถุ และโบราณสถาน ให้เป็นแหล่งเรียนรู้และแหล่งรายได้ของประชาชนในพื้นที่

๒.๑๐ การเสริมสร้างความเข้มแข็งของชุมชนให้ประชาชนมีสุขภาพอนามัยสมบูรณ์ แข็งแรงและมีสุขภาพจิตที่ดี การดูแลรักษาสุขภาพอนามัยของประชาชน โดยประชาชน เพื่อประชาชน และการจัดการสุขภาพภาวะภาคประชาชน โดยผ่านกลุ่มอาสาสมัครสาธารณสุขประจำหมู่บ้าน (อสม.)

๒.๑๑ การส่งเสริมการดำเนินกิจกรรมด้านการสร้างเสริมสุขภาพของประชาชน และการบริการสาธารณสุขขั้นพื้นฐาน ผู้รับบริการสามารถเข้าถึงได้อย่างสะดวก รวดเร็ว เป็นธรรม รวมทั้งการปรับปรุงศูนย์สาธารณสุขมูลฐานชุมชน (ศสมช.) ประจำหมู่บ้าน ให้มีบริการ ๑ หมู่บ้าน ๑ เตียงปฐมพยาบาล

๒.๑๒ การส่งเสริม สนับสนุนงานสุขภาพอนามัย ในการสนับสนุนงบประมาณการดำเนินงานด้านสาธารณสุข ให้แก่ กองทุน สปสช.ระดับตำบล หรือ โรงพยาบาลส่งเสริมสุขภาพตำบล (รพ.สต.) หรือกลุ่ม อสม. โดยเน้น กิจกรรม เช่น นวัตกรรมสุขภาพ หมู่บ้านจัดการสุขภาพ ฯลฯ

๓. ยุทธศาสตร์การพัฒนาด้านทรัพยากรธรรมชาติสิ่งแวดล้อมและการท่องเที่ยว

๓.๑ การรณรงค์ ส่งเสริมการสร้างจิตสำนึกสาธารณะทางด้านการบริหารจัดการทรัพยากร- ธรรมชาติและสิ่งแวดล้อมแก่ประชาชน และชุมชน และการส่งเสริมและพัฒนาแหล่งท่องเที่ยวเชิงอนุรักษ์ธรรมชาติ

๓.๒ การส่งเสริม สนับสนุนกระบวนการมีส่วนร่วมของชุมชนในการบริหารจัดการทรัพยากรธรรมชาติและสิ่งแวดล้อม การขับเคลื่อนการจัดทำโครงการ และการดำเนินกิจกรรมต่างๆ ที่มุ่งไปสู่การลดสภาวะโลกร้อน รวมทั้งการรักษาความสะอาดและความเป็นระเบียบเรียบร้อยของชุมชน และสถานที่ต่างๆ ในตำบลให้เป็นเมืองน่าอยู่ น่านมอง

๔. ยุทธศาสตร์การพัฒนาด้านการบริหารจัดการบ้านเมืองที่ดี

๔.๑ การพัฒนาเทศบาลตำบลกองโพน ให้เป็นองค์กรธรรมาภิบาล ที่มีการบริหารจัดการตามหลักการบริหารกิจการบ้านเมืองที่ดี การสร้างความร่วมมือประสานงานกับทุกฝ่ายที่เกี่ยวข้องสร้างกระบวนการเรียนรู้ เพื่อพัฒนาศักยภาพและยกระดับแก่สมาชิกสภาท้องถิ่น ข้าราชการ พนักงานและลูกจ้าง ซึ่งเป็นทรัพยากรบุคคลอันสำคัญ ของตำบลกองโพน และการสร้างสุขภาวะแบบองค์รวม และการสร้างสังคมที่อยู่ดีมีสุขมีคุณภาพเป็นชุมชนน่าอยู่

๔.๒ การพัฒนาหมู่บ้านเน้นให้ประชาชนมีส่วนร่วม ร่วมคิด ร่วมทำ ร่วมรับประโยชน์ โดยผ่านการประชาคมหมู่บ้าน และประสานความร่วมมือกับสมาชิกสภาเทศบาล ผู้ใหญ่บ้าน กรรมการหมู่บ้าน ของแต่ละหมู่บ้าน

๔.๓ การส่งเสริม สนับสนุน การประสานงานเพื่อก่อให้เกิดการสร้างเครือข่ายการทำงาน ทั้งภาครัฐ องค์กรปกครองส่วนท้องถิ่นในพื้นที่ และพื้นที่อื่นๆ ส่วนราชการที่เกี่ยวข้อง รวมถึงภาคเอกชน องค์กรพัฒนาเอกชน เช่น อบจ., สส. ห้างร้านหรือบริษัท

๔.๔ การพัฒนาบุคลากรของเทศบาล ให้ก้าวหน้าในทุกด้าน เพื่อรองรับการเป็นประชาคมอาเซียน เช่น การบริการชุมชนด้วยความอบอุ่นและจริงใจ ใช้ภาษากลางเป็นภาษาสื่อศึกษาศิลปะ วัฒนธรรมของแต่ละประเทศในกลุ่มอาเซียน

๕.๕. นโยบายรัฐบาล “ไทยแลนด์ ๔.๐”

เป็นวิสัยทัศน์เชิงนโยบาย ที่เปลี่ยนเศรษฐกิจแบบเดิมไปสู่เศรษฐกิจที่ขับเคลื่อนด้วยนวัตกรรม....ซึ่งกว่าจะมาเป็น Thailand ๔.๐ ก็ต้องผ่าน ๑.๐ ๒.๐ และ ๓.๐ กันมาก่อน

๕.๕.๑ Thailand ๑.๐ ก็คือยุคของเกษตรกรรม คนไทยปลูกข้าว พืชสวน พืชไร่ เลี้ยงหมู เป็ด ไก่ นำผลผลิตไปขาย สร้างรายได้และยังชีพ

๕.๕.๒ Thailand ๒.๐ ซึ่งก็คือยุคอุตสาหกรรมเบา ในยุคนี้เรามีเครื่องมือเข้ามาช่วย เราผลิตเสื้อผ้า กระเป๋า เครื่องดื่ม เครื่องเขียน เครื่องประดับ เป็นต้น ประเทศเริ่มมีศักยภาพมากขึ้น

๕.๕.๓ Thailand ๓.๐ (ซึ่งเป็นยุคปัจจุบัน) เป็นยุคอุตสาหกรรมหนัก เราผลิตและขายส่งออกเหล็กกล้า รถยนต์ ก๊าซธรรมชาติ ปูนซีเมนต์ เป็นต้น โดยใช้เทคโนโลยีจากต่างประเทศ เพื่อเน้นการส่งออก

ในช่วงแรก Thailand ๓.๐ เติบโตอย่างต่อเนื่อง แต่ปัจจุบันกลับเติบโตเพียงแค่ ๓-๔% ต่อปีเท่านั้น ประเทศไทยจึงตกอยู่ช่วงรายได้ปานกลางมาเป็นเวลากว่า ๒๐ ปีแล้ว ในขณะที่ทั่วโลกมีการแข่งขันที่สูงขึ้น เราจึงต้องเปลี่ยนสู่ยุค Thailand ๔.๐ เพื่อให้ประเทศไทยให้กลายเป็นกลุ่มประเทศที่มีรายได้สูงในปัจจุบันประเทศไทยยังติดอยู่ในโมเดลเศรษฐกิจแบบ “ทำมาก ได้น้อย” จึงต้องการปรับเปลี่ยนเป็น “ทำน้อย ได้มาก” ก็จะต้องเปลี่ยนจากการผลิตสินค้า “โภคภัณฑ์” ไปสู่สินค้าเชิง “นวัตกรรม” และเปลี่ยนจากการขับเคลื่อนประเทศด้วย

ภาคอุตสาหกรรม ไปสู่การขับเคลื่อนด้วยเทคโนโลยี ความคิดสร้างสรรค์ และนวัตกรรมอย่างการเกษตรก็ ต้องเปลี่ยนจากการเกษตรแบบดั้งเดิม ไปสู่การเกษตรสมัยใหม่ ที่เน้นการบริหารจัดการและใช้เทคโนโลยีหรือ Smart Farming โดยเกษตรกรต้องร่ำรวยขึ้น และเป็นเกษตรกรแบบเป็นผู้ประกอบการ เปลี่ยนจาก SMEs แบบเดิมไปสู่การเป็น Smart Enterprises และ Startups ที่มีศักยภาพสูง เปลี่ยนจากรูปแบบบริการแบบเดิมซึ่งมีการสร้างมูลค่าค่อนข้างต่ำ ไปสู่บริการที่มีมูลค่าสูง เปลี่ยนจากแรงงานทักษะต่ำไปสู่แรงงานที่มีความรู้และทักษะสูง โมเดลของ Thailand ๔.๐ นั่นคือ มั่นคง มั่งคั่ง และยั่งยืน

การวิเคราะห์ภารกิจ อำนาจหน้าที่ของเทศบาล ตามพระราชบัญญัติเทศบาล พ.ศ.๒๕๔๖ และที่แก้ไขเพิ่มเติม และตามพระราชบัญญัติกำหนดแผนและขั้นตอนการกระจายอำนาจให้องค์กรปกครองส่วนท้องถิ่น พ.ศ.๒๕๔๒ และกฎหมายอื่นที่เกี่ยวข้อง ดังนี้

พระราชบัญญัติเทศบาล พ.ศ.๒๕๔๖ และที่แก้ไขเพิ่มเติม (ฉบับที่ ๑๔) พ.ศ.๒๕๖๒

มาตรา ๕๐ ภายใต้บังคับแห่งกฎหมาย เทศบาลตำบลมีหน้าที่ต้องทำในเขตเทศบาล ดังต่อไปนี้

(๑) รักษาความสงบเรียบร้อยของประชาชน

(๒) ให้มีและบำรุงทางบกและทางน้ำ

(๒/๑) รักษาความเป็นระเบียบเรียบร้อย การดูแลการจราจร และส่งเสริม สนับสนุน

หน่วยงานอื่นในการปฏิบัติหน้าที่ดังกล่าว

(๓) รักษาความสะอาดของถนน หรือทางเดินและที่สาธารณะ รวมทั้งการกำจัดมูล

ฝอยและสิ่งปฏิกูล

(๔) ป้องกันและระงับโรคติดต่อ

(๕) ให้มีเครื่องใช้ในการดับเพลิง

(๖) จัดการ ส่งเสริมและสนับสนุนการจัดการศึกษา ศาสนา และการฝึกอบรมให้แก่

ประชาชน รวมทั้งการจัดการหรือสนับสนุนการดูแลและพัฒนาเด็กเด็ก

(๗) ส่งเสริมการพัฒนาสตรี เด็ก เยาวชน ผู้สูงอายุ และผู้พิการ

(๘) บำรุงศิลปะ จารีตประเพณี ภูมิปัญญาท้องถิ่น และวัฒนธรรมอันดีของท้องถิ่น

(๙) หน้าที่อื่นตามที่กฎหมายบัญญัติให้เป็นหน้าที่ของเทศบาล

การปฏิบัติงานตามอำนาจหน้าที่ของเทศบาลต้องเป็นไปเพื่อประโยชน์สุขของประชาชน

โดยใช้วิธีการบริหารกิจการบ้านเมืองที่ดี และให้คำนึงถึงการมีส่วนร่วมของประชาชนในการ จัดทำแผนพัฒนา เทศบาล การจัดทำงบประมาณ การจัดซื้อจัดจ้าง การตรวจสอบ การประเมินผลการปฏิบัติงาน และการเปิดเผย ข้อมูลข่าวสาร ทั้งนี้ ให้เป็นไปตามกฎหมาย ระเบียบ ข้อบังคับว่าด้วยการนั้น และหลักเกณฑ์ และวิธีการที่ กระทรวงมหาดไทยกำหนด

มาตรา ๕๑ ภายใต้บังคับแห่งกฎหมาย เทศบาลตำบลอาจจัดทำกิจการใด ๆ ในเขต เทศบาล ดังต่อไปนี้

- (๑) ให้มีน้ำสะอาดหรือการประปา
- (๒) ให้มีโรงฆ่าสัตว์
- (๓) ให้มีตลาด ท่าเทียบเรือและท่าข้าม
- (๔) ให้มีสุสานและฌาปนสถาน
- (๕) บำรุงและส่งเสริมการทำมาหากินของราษฎร
- (๖) ให้มีและบำรุงสถานที่ทำการพิทักษ์รักษาคนเจ็บไข้
- (๗) ให้มีและบำรุงการไฟฟ้าหรือแสงสว่างโดยวิธีอื่น
- (๘) ให้มีและบำรุงทางระบายน้ำ
- (๙) เทศพาณิชย์

พระราชบัญญัติกำหนดแผนและขั้นตอนการกระจายอำนาจให้แก่องค์กรปกครองส่วนท้องถิ่น พ.ศ.๒๕๔๒ และที่แก้ไขเพิ่มเติมถึง (ฉบับที่ ๒) พ.ศ.๒๕๔๙

มาตรา ๑๖ ให้เทศบาล เมืองพัทยา และองค์การบริหารส่วนตำบลมีอำนาจและหน้าที่ในการ จัดระบบการบริการสาธารณะเพื่อประโยชน์ของประชาชนในท้องถิ่นของตนเอง ดังนี้

- (๑) การจัดทำแผนพัฒนาท้องถิ่นของตนเอง
- (๒) การจัดให้มีและบำรุงรักษาทางบก ทางน้ำ และทางระบายน้ำ
- (๓) การจัดให้มีและควบคุมตลาด ท่าเทียบเรือ ท่าข้าม และที่จอดรถ
- (๔) การสาธารณสุขโรคและการก่อสร้างอื่น ๆ
- (๕) การสาธารณสุขการ
- (๖) การส่งเสริม การฝึก และประกอบอาชีพ
- (๗) การพาณิชย์ และการส่งเสริมการลงทุน
- (๘) การส่งเสริมการท่องเที่ยว
- (๙) การจัดการศึกษา
- (๑๐) การสังคมสงเคราะห์ และการพัฒนาคุณภาพชีวิตเด็ก สตรี คนชรา และผู้ด้อยโอกาส
- (๑๑) การบำรุงรักษาศิลปะ จารีตประเพณี ภูมิปัญญาท้องถิ่น และวัฒนธรรมอันดีของท้องถิ่น
- (๑๒) การปรับปรุงแหล่งชุมชนแออัดและการจัดการเกี่ยวกับที่อยู่อาศัย
- (๑๓) การจัดให้มีและบำรุงรักษาสถานที่พักผ่อนหย่อนใจ
- (๑๔) การส่งเสริมกีฬา
- (๑๕) การส่งเสริมประชาธิปไตย ความเสมอภาค และสิทธิเสรีภาพของประชาชน
- (๑๖) ส่งเสริมการมีส่วนร่วมของราษฎรในการพัฒนาท้องถิ่น
- (๑๗) การรักษาความสะอาดและความเป็นระเบียบเรียบร้อยของบ้านเมือง

- (๑๘) การกำจัดมูลฝอย สิ่งปฏิกูล และน้ำเสีย
- (๑๙) การสาธารณสุข การอนามัยครอบครัว และการรักษาพยาบาล
- (๒๐) การจัดให้มีและควบคุมสุสานและฌาปนสถาน
- (๒๑) การควบคุมการเลี้ยงสัตว์
- (๒๒) การจัดให้มีและควบคุมการฆ่าสัตว์
- (๒๓) การรักษาความปลอดภัย ความเป็นระเบียบเรียบร้อย และการอนามัย โรงมหรสพ และสาธารณสถานอื่น ๆ
- (๒๔) การจัดการ การบำรุงรักษา และการใช้ประโยชน์จากป่าไม้ ที่ดิน ทรัพยากรธรรมชาติและสิ่งแวดล้อม
- (๒๕) การผังเมือง
- (๒๖) การขนส่งและการวิศวกรรมจราจร
- (๒๗) การดูแลรักษาที่สาธารณะ
- (๒๘) การควบคุมอาคาร
- (๒๙) การป้องกันและบรรเทาสาธารณภัย
- (๓๐) การรักษาความสงบเรียบร้อย การส่งเสริมและสนับสนุนการป้องกันและรักษาความปลอดภัยในชีวิตและทรัพย์สิน
- (๓๑) กิจการอื่นใดที่เป็นผลประโยชน์ของประชาชนในท้องถิ่นตามที่คณะกรรมการประกาศกำหนด

๖. ภารกิจหลักและภารกิจรองที่ เทศบาลตำบลกองโพนจะดำเนินการ มีดังนี้

๖.๑ ภารกิจหลัก

- ๖.๑.๑ ด้านการปรับปรุงโครงสร้างพื้นฐาน
- ๖.๑.๑ ด้านการส่งเสริมคุณภาพชีวิต
- ๖.๑.๒ ด้านการจัดระเบียบชุมชน สังคม และการรักษาความสงบเรียบร้อย
- ๖.๑.๓ ด้านการอนุรักษ์ทรัพยากรธรรมชาติและสิ่งแวดล้อม
- ๖.๑.๔ ด้านการพัฒนาการเมืองและการบริหาร
- ๖.๑.๕ ด้านการส่งเสริมการศึกษา
- ๖.๑.๖ ด้านการป้องกันและบรรเทาสาธารณภัย

๖.๒ ภารกิจรอง

- ๖.๒.๑ การฟื้นฟูวัฒนธรรมและส่งเสริมประเพณี
- ๖.๒.๒ การสนับสนุนและส่งเสริมศักยภาพกลุ่มอาชีพ
- ๖.๒.๓ การส่งเสริมการเกษตรและการประกอบอาชีพทางการเกษตร
- ๖.๒.๔ ด้านการวางแผน การส่งเสริมการลงทุน

๗. สรุปปัญหาและแนวทางในการกำหนดโครงสร้างส่วนราชการและกรอบอัตรากำลัง

วิเคราะห์อัตรากำลังที่มี ของเทศบาลตำบลกองโพ

การวิเคราะห์สถานะแวดล้อม (SWOT Analysis) เป็นเครื่องมือในการประเมินสถานการณ์ สำหรับองค์กร ซึ่งช่วยผู้บริหารกำหนด จุดแข็ง และ จุดอ่อน ขององค์กร จากสภาพแวดล้อมภายใน โอกาสและอุปสรรค จากสภาพแวดล้อมภายนอก ตลอดจนผลกระทบจากปัจจัย ต่าง ๆ ต่อการทำงานขององค์กร การวิเคราะห์ SWOT Analysis เป็นเครื่องมือในการวิเคราะห์สถานการณ์ เพื่อให้ ผู้บริหารรู้จุดแข็ง จุดอ่อน โอกาส และอุปสรรคขององค์กร ซึ่งจะช่วยให้ทราบว่าองค์กรได้เดินทางมาถูกทิศและไม่ หลงทาง นอกจากนี้ยังบอกได้ว่าองค์กรมีแรงขับเคลื่อน ไปยังเป้าหมายได้ดีหรือไม่ มั่นใจได้อย่างไรว่าระบบการ ทำงานในองค์กรยังมีประสิทธิภาพอยู่ มีจุดอ่อนที่จะต้องปรับปรุงอย่างไร ซึ่งการวิเคราะห์สถานะแวดล้อม SWOT Analysis มีปัจจัยที่ควรนำมาพิจารณา ๒ ส่วน ดังนี้

๑. ปัจจัยภายใน (Internal Environment Analysis) ได้แก่

๑.๑ S มาจาก Strengths

หมายถึง จุดเด่นหรือจุดแข็ง ซึ่งเป็นผลมาจากปัจจัยภายใน เป็นข้อดีที่ เกิดจากสภาพแวดล้อมภายในขององค์กร เช่น จุดแข็งด้านส่วนประสม จุดแข็งด้านการเงิน จุดแข็งด้านการผลิต จุดแข็ง ด้านทรัพยากรบุคคล องค์กรจะต้องใช้ประโยชน์จากจุดแข็งในการกำหนดกลยุทธ์

๑.๒ W มาจาก Weaknesses

หมายถึง จุดด้อยหรือจุดอ่อน ซึ่งเป็นผลมาจากปัจจัยภายใน เป็น ปัญหาหรือข้อบกพร่องที่เกิดจากสภาพแวดล้อมภายในต่างๆ ขององค์กร ซึ่งองค์กรจะต้องหาวิธีในการแก้ปัญหา

๒. ปัจจัยภายนอก (External Environment Analysis) ได้แก่

๒.๑ O มาจาก Opportunities

หมายถึง โอกาส เป็นผลจากการที่สภาพแวดล้อม ภายนอกขององค์กรเอื้อประโยชน์หรือส่งเสริมการ ดำเนินงานขององค์กร โอกาสแตกต่างจากจุดแข็งตรงที่โอกาสนั้น เป็นผลมาจากสภาพแวดล้อมภายนอก แต่จุดแข็งนั้นเป็นผลมาจากสภาพแวดล้อมภายใน ผู้บริหารที่จะต้องเสาะ แสวงหาโอกาสอยู่เสมอ และใช้ประโยชน์จากโอกาสนั้น

๒.๒ T มาจาก Threats

หมายถึง อุปสรรค เป็นข้อจำกัดที่เกิดจากสภาพแวดล้อม ภายนอก ซึ่งการบริหารจำเป็นต้องปรับกลยุทธ์ให้สอดคล้องและพยายามขจัดอุปสรรค ต่างๆ ที่เกิดขึ้นให้ได้จริง

วิเคราะห์ปัจจัยภายใน ภายนอก (SWOT)

ของบุคลากรในสังกัด เทศบาลตำบลกองโพ(ระดับตัวบุคลากร)

จุดแข็ง S	จุดอ่อน W
๑. มีภูมิสำเนาอยู่ในพื้นที่ อบต. และพื้นที่ใกล้เคียง อบต.	๑. บางส่วนมีความรู้ไม่สอดคล้องกับภารกิจของเทศบาล
๒. มีอายุเฉลี่ย ๒๕ - ๔๐ ปี เป็นวัยทำงาน	๒. ทำงานในลักษณะเชื่อความคิดส่วนตัวมากกว่าหลักการและเหตุผลที่ถูกต้องของทางราชการ
๓. มีผู้หญิงมากกว่าผู้ชายทำให้การทำงานละเอียดรอบคอบไม่มีพฤติกรรมเสี่ยงต่อการทุจริต	๓. มีภาระหนี้สิน
๔. มีการพัฒนาศึกษาหาความรู้เพิ่มเติมอยู่เสมอ	

๕. เป็นคนในชุมชนสามารถทำงานคล่องตัว โดยใช้ความสัมพันธ์ส่วนตัวได้	
โอกาส O ๑. มีความใกล้ชิดคุ้นเคยกับประชาชนทำให้เกิดความร่วมมือในการทำงานง่ายขึ้น ๒. มีความจริงใจในการพัฒนาอุทิศตนได้ตลอดเวลา ๓. ชุมชนยังมีความคาดหวังในตัวผู้บริหารและการทำงานและ เทศบาลในฐานะตัวแทน	ข้อจำกัด T ๑. ส่วนมากมีเงินเดือน/ค่าจ้างน้อย รายได้ไม่เพียงพอ ๒. ระดับความรู้ไม่เหมาะสมสอดคล้องกับความยากของงาน ๓. พื้นที่กว้างทำให้บุคลากรที่มีอยู่ไม่พอให้บริการ ๔. มีความก้าวหน้าในวงแคบ

**วิเคราะห์ปัจจัยภายใน ภายนอก (SWOT)
ของเทศบาลตำบลกองโพน(ระดับองค์กร)**

จุดแข็ง S ๑. บุคลากรมีความรักถิ่นไม่ต้องการย้าย ๒. การเดินทางสะดวกทำงานเกินเวลาได้ ๓. ชุมชนยังมีความคาดหวังในตัวผู้บริหารและการทำงาน และเทศบาลในฐานะตัวแทน ๔. มีการส่งเสริมการศึกษาและฝึกอบรมบุคลากร ๕. ให้โอกาสในการพัฒนาและส่งเสริมความก้าวหน้าของบุคลากรภายในองค์กรอย่างเสมอภาคกัน ๖. ส่งเสริมให้มีการนำความรู้และทักษะใหม่ ๆ ที่ได้จากการศึกษาและฝึกอบรมมาใช้ในการปฏิบัติงาน	จุดอ่อน W ๑. ขาดบุคลากรที่มีความรู้เฉพาะด้านทางวิชาชีพ ๒. พื้นที่พัฒนามากว้าง ปัญหาทำให้บางสายงานมีบุคลากรไม่เพียงพอหรือไม่มี ๓. อุปกรณ์ในการให้บริการประชาชนยังไม่เพียงพอ ๔. จำนวนกฎ ระเบียบ ข้อบังคับต่าง ๆ ที่ปรับเปลี่ยนและเพิ่มจำนวนขึ้นอย่างมาก ทำให้เกิดอุปสรรคในการทำงาน
โอกาส O ๑. ประชาชนให้ความร่วมมือในการพัฒนาเทศบาลดี ๒. มีความคุ้นเคยกันทุกคน ๓. บุคลากรส่วนมากมีถิ่นที่อยู่กระจายทั่วเขตเทศบาล ทำให้รู้ สภาพพื้นที่ ทิศนคติของประชาชนได้ดี ๔. บุคลากรมีการพัฒนาความรู้ปริญญาตรี /ปริญญาโทเพิ่มขึ้น ๕. ผู้บริหารและผู้บังคับบัญชาตามสายงานมีบทบาทในการช่วยให้บุคลากรบรรลุเป้าประสงค์	ข้อจำกัด T ๑. ขาดบุคลากรที่มีความเชี่ยวชาญบางสายงาน ความรู้ที่มีจำกัดทำให้ต้องเพิ่มพูนความรู้ให้หลากหลายจึงจะทำงานได้ ครอบคลุมภารกิจ ของเทศบาล ๒. งบประมาณน้อยเมื่อเปรียบเทียบกับพื้นที่ จำนวนประชากร และภารกิจ

วิสัยทัศน์ยุทธศาสตร์การพัฒนาบุคลากร เทศบาลตำบลกองโพ

“องค์กรยุคใหม่ พนักงานรวมใจ เอาใจใส่ให้บริการ บริหารด้วยคุณธรรม”

องค์กรยุคใหม่ (M : Modern)

: ความทันสมัยในการใช้ระบบสารสนเทศ (IT) มีทักษะ, เทคนิคการถ่ายทอดและสามารถรองรับการเปลี่ยนแปลงตามระบบการพัฒนาข้าราชการ

พนักงานรวมใจ (U : UMTY)

: ความร่วมมือประสานเป็นหนึ่งเดียว เพื่อขับเคลื่อนยุทธศาสตร์เทศบาลตำบลกองโพตามประเด็นยุทธศาสตร์ ให้บรรลุได้ตามเป้าหมาย

เอาใจใส่ให้บริการ (S : SERVICE – MIND)

: การปฏิบัติตามแนวพระราชดำรัสพระบาทสมเด็จพระเจ้าอยู่หัว “ข้าราชการ คือผู้ทำงานให้ประชาชนชื่นใจ” การให้บริการประชาชนด้วยความจริงใจ เพื่อสนองนโยบายรัฐให้สอดคล้องตามพระราชบัญญัติระเบียบบริหารราชการแผ่นดิน พ.ศ. ๒๕๔๕ ม. ๓/๑ การบริหารราชการตามพระราชบัญญัติต้องเป็นไปเพื่อประโยชน์สุขของประชาชน เกิดผลสัมฤทธิ์ต่อภารกิจของรัฐ ความมีประสิทธิภาพ ความคุ้มค่าเชิงภารกิจแห่งรัฐ การลดขั้นตอนการปฏิบัติงาน การลดภารกิจ และยุบเลิกหน่วยงานที่ไม่จำเป็น การกระจายภารกิจและทรัพยากรให้แก่ท้องถิ่น การกระจายอำนาจ การตัดสินใจ การอำนวยความสะดวก และการตอบสนองความต้องการของประชาชน โดยมีผู้รับผิดชอบต่อผลงาน ทั้งนี้ ในการปฏิบัติหน้าที่ของส่วนราชการต้องใช้วิธีการบริหารกิจการบ้านเมืองที่ดี...

บริหารด้วยคุณธรรม (T : TRANSPARENCY)

: ผู้บริหารท้องถิ่น ,พนักงานเทศบาล,พนักงานจ้างจะต้องปฏิบัติหน้าที่ราชการด้วยความโปร่งใส และเป็นธรรม

๘. โครงสร้างการกำหนดส่วนราชการ

๘.๑ การกำหนดโครงสร้างส่วนราชการ

ประกาศกระทรวงมหาดไทย เรื่อง จัดตั้งเทศบาลตำบลกองโพ อำเภอนาดาล จังหวัดอุบลราชธานี เป็นเทศบาลตำบลกองโพ ประกาศ ณ วันที่ ๑๓ พฤศจิกายน ๒๕๖๘ มีผลตั้งแต่วันที่ ๒๘ พฤศจิกายน ๒๕๖๘ เป็นต้นไป ทำให้โครงสร้างส่วนราชการมีการเปลี่ยนแปลง จึงได้กำหนดภารกิจหลักและภารกิจรองที่จะดำเนินการดังกล่าว โดยกำหนดตำแหน่งของพนักงานเทศบาลให้ตรงกับภารกิจ และในระยะแรกการกำหนดโครงสร้างส่วนราชการที่จะรองรับการดำเนินการตามภารกิจนั้น อาจกำหนดเป็นภารกิจอยู่ในรูปของงาน และในระยะต่อไป เมื่อมีการดำเนินการตามภารกิจนั้น และเทศบาลพิจารณาเห็นว่า ภารกิจนั้นมีปริมาณงานมากพอก็อาจจะพิจารณาตั้งเป็นฝ่ายต่อไป โดยเริ่มแรกกำหนดโครงสร้างไว้ ดังนี้

โครงสร้างตามแผนอัตรากำลังปัจจุบัน	โครงสร้างตามแผนอัตรากำลังใหม่	หมายเหตุ
<p>๑. สำนักปลัด อบต. <u>กลุ่มงานอำนวยการ</u> ๑.๑ งานนโยบายและแผน ๑.๒ งานการเจ้าหน้าที่ ๑.๓ งานบริหารทั่วไป</p> <p><u>กลุ่มงานปกครอง</u> ๑.๔ งานสวัสดิการสังคม ๑.๕ งานสาธารณสุขและสิ่งแวดล้อม ๑.๖ งานป้องกันและบรรเทาสาธารณภัย</p> <p>๒. กองคลัง ๒.๑ งานการเงินและบัญชี ๒.๒ งานพัฒนารายได้ ๒.๓ งานพัสดุและทรัพย์สิน</p> <p>๓. กองช่าง ๓.๑ งานบริหารงานทั่วไป ๓.๒ งานสาธารณูปโภค ๓.๓ งานก่อสร้างและซ่อมบำรุง</p> <p>๔. กองการศึกษา ศาสนาและวัฒนธรรม ๔.๑ งานบริหารการศึกษา ๔.๒ งานส่งเสริมการศึกษาศาสนาและวัฒนธรรม ๔.๓ งานส่งเสริมกีฬาและนันทนาการ</p> <p>๕. หน่วยตรวจสอบภายใน ๕.๑ งานตรวจสอบภายใน</p>	<p>๑. สำนักปลัดเทศบาล <u>กลุ่มงานอำนวยการ</u> ๑.๑ งานนโยบายและแผน ๑.๒ งานการเจ้าหน้าที่ ๑.๓ งานบริหารทั่วไป</p> <p><u>กลุ่มงานปกครอง</u> ๑.๔ งานสวัสดิการสังคม ๑.๕ งานสาธารณสุขและสิ่งแวดล้อม ๑.๖ งานป้องกันและบรรเทาสาธารณภัย</p> <p>๒. กองคลัง ๒.๑ งานการเงินและบัญชี ๒.๒ งานพัฒนารายได้ ๒.๓ งานพัสดุและทรัพย์สิน</p> <p>๓. กองช่าง ๓.๑ งานบริหารงานทั่วไป ๓.๒ งานสาธารณูปโภค ๓.๓ งานก่อสร้างและซ่อมบำรุง</p> <p>๔. กองการศึกษา ๔.๑ งานบริหารการศึกษา ๔.๒ งานส่งเสริมการศึกษาศาสนาและวัฒนธรรม ๔.๓ งานส่งเสริมกีฬาและนันทนาการ</p> <p>๕. หน่วยตรวจสอบภายใน ๕.๑ งานตรวจสอบภายใน</p>	

๘.๒ การวิเคราะห์การกำหนดตำแหน่ง

จากข้อ ๘.๑ โครงสร้าง เทศบาลตำบลกองโพนได้วิเคราะห์การกำหนดตำแหน่ง จากภารกิจที่จะดำเนินการในแต่ละส่วนราชการในอนาคต ๓ ปี ซึ่งเป็นตัวสะท้อนให้เห็นว่าปริมาณงานในแต่ละส่วนราชการมีเท่าใด เพื่อนำมาวิเคราะห์ว่าจะใช้ตำแหน่งใด จำนวนเท่าใด ในส่วนราชการใด ในระยะเวลา ๓ ปี ข้างหน้า จึงจะเหมาะสมกับภารกิจ และปริมาณงาน และเพื่อให้คุ้มค่าต่อการใช้จ่ายงบประมาณของเทศบาลตำบลกองโพน และเพื่อให้การบริหารงานของเทศบาลตำบลกองโพน เป็นไปอย่างมีประสิทธิภาพ ประสิทธิภาพ โดยนำผลการวิเคราะห์ตำแหน่งมากรอกข้อมูลลงในกรอบอัตรากำลัง ๓ ปี

ปัจจุบันมีปลัดเทศบาล (นักบริหารงานท้องถิ่น ระดับกลาง) เป็นผู้บังคับบัญชาและรองปลัดเทศบาล (นักบริหารงานท้องถิ่น ระดับต้น) เป็นผู้ช่วย ทำหน้าที่บังคับบัญชาข้าราชการฝ่ายประจำ โดยกำหนดโครงสร้างการแบ่งส่วนราชการออกเป็น ๕ ส่วนราชการ มีบุคลากรในแต่ละส่วนราชการประกอบด้วย

๑. สำนักปลัดเทศบาล
 - ๑.๑ พนักงานเทศบาล ๙ อัตรา
 - ๑.๒ พนักงานจ้างตามภารกิจ ๑๐ อัตรา
 - ๑.๓ พนักงานจ้างทั่วไป ๑ อัตรา
๒. กองคลัง
 - ๒.๑ พนักงานเทศบาล ๔ อัตรา
 - ๒.๒ พนักงานจ้างตามภารกิจ ๔ อัตรา
๓. กองช่าง
 - ๓.๑ พนักงานเทศบาล ๕ อัตรา
 - ๓.๒ พนักงานจ้างตามภารกิจ ๒ อัตรา
๔. กองการศึกษา ศาสนาและวัฒนธรรม
 - ๔.๑ พนักงานเทศบาล ๔ อัตรา
 - ๔.๒ พนักงานครูและผู้อำนวยการศูนย์พัฒนาเด็กเล็ก ๑๐ อัตรา
 - ๔.๓ พนักงานจ้างตามภารกิจ ๘ อัตรา
๕. หน่วยตรวจสอบภายใน
 - ๕.๑ งานตรวจสอบภายใน ๑ อัตรา

การกำหนดสายงานในเทศบาลตำบลกองโพธิ์ เพื่อพิจารณาปรับลด หรือเพิ่มอัตรากำลัง ในแผนอัตรากำลัง ๓ ปี ประจำปีงบประมาณ ๒๕๖๗ - ๒๕๖๙ นั้น เทศบาลตำบลกองโพธิ์ มีปลัดเทศบาล (นักบริหารงานท้องถิ่น ระดับกลาง) จำนวน ๑ คนและรองปลัดเทศบาล (นักบริหารงานท้องถิ่น ระดับต้น) จำนวน ๑ คน เป็นผู้บังคับบัญชา และมีหัวหน้าส่วนราชการ (ผู้อำนวยการกอง /ผู้อำนวยการท้องถิ่น ระดับต้น/ระดับกลาง) ๕ ส่วนราชการ ปกครองบังคับบัญชา ผู้ใต้บังคับบัญชาในแต่ละส่วนราชการ ที่ประกอบไปด้วย พนักงานเทศบาล และ พนักงานจ้าง เพื่อนำเอาจำนวนคนมาเปรียบเทียบกับสัดส่วนการคิดปริมาณงานในแต่ละสายงาน ใช้วิธีคิดจากข้อ ๓.๑.๓ เพื่อได้ค่าปริมาณงานในภาพรวม และเมื่อนำปริมาณของแต่ละสายงานในภาพรวมที่ได้มาเปรียบเทียบการกำหนด จำนวนอัตราคนในแต่ละสายงานดังตาราง

ส่วนราชการ	งาน	จำนวนพนักงาน(อัตราที่มี)			
		พนักงาน	ลจ.ประจำ	พ.ภารกิจ	พ.ทั่วไป
สำนัก ปลัดเทศบาล	งานบริหารงานทั่วไป	๓	-	๔	๑
	งานนโยบายและแผนงาน	๑	-	๑	-
	งานการเจ้าหน้าที่	๑	-	๑	-
	งานบริหารงานสาธารณสุข	๑	-	-	-
	งานป้องกันและบรรเทาสาธารณภัย	๑	-	๒	-
	งานสวัสดิการสังคม	๑	-	๑	-
กองคลัง	งานการเงินและบัญชี	๒	-	๑	-
	งานพัฒนารายได้	๑	-	๑	-

	งานพัสดุและทรัพย์สิน	๑	-	๒	-
กองช่าง	งานบริหารงานทั่วไป	๒	-	๑	-
	งานสาธารณูปโภค	๒	-	-	-
	งานก่อสร้างและซ่อมบำรุง	๑	-	๑	-
กองการศึกษา	งานบริหารการศึกษา	๑๒	-	๗	-
	งานส่งเสริมการศึกษาศาสนาและวัฒนธรรม	๑	-	๑	-
	งานส่งเสริมกีฬาและนันทนาการ	๑	-	-	-
หน่วยงาน ตรวจสอบภายใน	งานตรวจสอบภายใน	๑	-	-	-

เมื่อได้จำนวนพนักงานเทศบาล และพนักงานจ้าง ในแต่ละส่วนราชการ แต่ละสายงาน ดังกล่าวข้างต้นแล้ว เทศบาลตำบลกองโพนได้นำเอาจำนวนพนักงานแต่ละสายงานที่มีในกรอบอัตรากำลัง มากำหนดตำแหน่งตามทักษะ ความรู้ความสามารถ เพื่อปฏิบัติงานตอบโจทย์ ยุทธศาสตร์การพัฒนา ของเทศบาลตำบลกองโพนใน ๔ ยุทธศาสตร์ ดังนี้

๑. ยุทธศาสตร์ที่ ๑ การพัฒนาด้านโครงสร้างพื้นฐาน
๒. ยุทธศาสตร์ที่ ๒ การพัฒนาด้านเศรษฐกิจ สังคม การศึกษาและคุณภาพ
๓. ยุทธศาสตร์ที่ ๓ การพัฒนาด้านทรัพยากรธรรมชาติ สิ่งแวดล้อมและการท่องเที่ยว
๔. ยุทธศาสตร์ที่ ๔ การพัฒนาด้านการบริหารจัดการบ้านเมืองที่ดี

ประเด็นยุทธศาสตร์	เป้าประสงค์	ตำแหน่งพนักงาน ที่กำหนดรองรับ
ยุทธศาสตร์ที่ ๑ การพัฒนาด้าน โครงสร้างพื้นฐาน	- พัฒนาเส้นทางคมนาคมเชื่อมโยงเป็นระบบเพื่อรองรับการเจริญเติบโตทางเศรษฐกิจ โดยการก่อสร้าง ปรับปรุง บำรุงรักษาถนน สะพาน ทางเท้า ท่อระบายน้ำ และจัดระบบการคมนาคมให้เป็นระเบียบปลอดภัย เช่น ป้ายบอกเส้นทาง ไหล่ทาง สัญญาณไฟบริเวณทางแยกต่างๆ และย่านชุมชน	- ปลัดเทศบาล/รองปลัดเทศบาล - ผอ.กองช่าง - นักวิเคราะห์ ๓/ผช. นักวิเคราะห์ฯ - นายช่างโยธา/ผช.จพง.ธุรการ - นายช่างไฟฟ้า - เจ้าพนักงานธุรการ (กองช่าง) - ผู้ช่วยวิศวกรโยธา
ยุทธศาสตร์ที่ ๒ การพัฒนาด้านเศรษฐกิจ สังคม การศึกษาและ คุณภาพ	- ให้บริการด้านสาธารณสุข ดูแลควบคุม บริหารจัดการ สิ่งแวดล้อม ขยะมูลฝอย ป้องกัน โรคติดต่อ ให้บริการด้าน หันตกรรม การจัดให้มีความมั่นคงปลอดภัยปลอดภัยจาก ยาเสพติด ทั้งชุมชน โรงเรียน และหน่วยงานรัฐในพื้นที่	- ปลัดเทศบาล - นักวิชาการสาธารณสุข - ผอ.กองช่าง - จพง.ป้องกัน ฯ - พนักงานดับเพลิง (ทักษะ)

	<p>- ให้การศึกษากับเด็กก่อนวัยเรียน บริหารจัดการกับเด็กและเยาวชนในพื้นที่ อนุรักษ์ประเพณี วัฒนธรรมศาสนา มีคุณธรรม จริยธรรม ส่งเสริมภูมิปัญญาท้องถิ่น ส่งเสริมด้านการกีฬาและนันทนาการ และส่งเสริมการศึกษา นอกสถานศึกษา ให้กับเด็กและเยาวชนนอกสถานศึกษา</p>	<p>- ปลัดเทศบาล/รองปลัดเทศบาล - ผอ.กองการศึกษา - นักวิชาการศึกษา - ผช.นักวิชาการศึกษา - ครู /ผช.ครูผู้ช่วย/ ผดต. - ผช.จพง.ธุรการ</p>
	<p>- การเพิ่มรายได้ ลดรายจ่าย พัฒนาทักษะฝีมือ ส่งเสริมการประกอบ อาชีพที่ยั่งยืน และมีรายได้ที่มั่นคง พัฒนาและสนับสนุนสวัสดิการ เด็ก เยาวชน สตรี คนชรา ผู้ด้อยโอกาส</p>	<p>- ปลัดเทศบาล - นักพัฒนาชุมชน/ ผช.นักพัฒนาชุมชน</p>
	<p>- การพัฒนาและจัดหาแหล่งน้ำเพื่ออุปโภค-บริโภคการปรับปรุงภูมิทัศน์สถานที่ราชการ สถานที่ท่องเที่ยว อาคาร บ้านเรือน สนามกีฬา สวนสาธารณะ การป้องกันและบรรเทาสาธารณภัย และมีการบริการพื้นฐานที่สะดวกและเพียงพอ</p>	<p>- ปลัดเทศบาล/รองปลัดเทศบาล - ผอ.กองช่าง - นายช่างโยธา - ผู้ช่วยวิศวกรโยธา - จพง.ประปา ; - จพง.ป้องกันฯ - พนักงานดับเพลิง</p>
<p>ยุทธศาสตร์ที่ ๓ การพัฒนาด้าน ทรัพยากรธรรมชาติ สิ่งแวดล้อมและการ ท่องเที่ยว</p>	<p>- ส่งเสริมการเกษตรปลอดสารพิษ ส่งเสริมการปลูกพืชสมุนไพรการพัฒนาคุณภาพดิน การพัฒนาบุคลากรทางการเกษตรพัฒนาคุณภาพสินค้าหนึ่งตำบลหนึ่งผลิตภัณฑ์เกษตรกรรมครบวงจร ตามแนวทฤษฎีใหม่ส่งเสริมให้มีตลาดเพื่อเป็นศูนย์กลางในการจำหน่ายสินค้าการเกษตรการพัฒนาและจัดหาแหล่งน้ำเพื่อการเกษตร</p>	<p>- ปลัดเทศบาล - หน.สำนักปลัดเทศบาล - นักพัฒนาชุมชน</p>
	<p>- พัฒนาและบริหารจัดการแหล่งน้ำธรรมชาติ คู คลอง หนอง บึง แหล่งน้ำชลประทาน ให้สามารถเก็บกักน้ำได้ตลอดปี พื้นฟูและอนุรักษ์ทรัพยากรธรรมชาติและสิ่งแวดล้อม เช่น ป่าไม้ แหล่งน้ำธรรมชาติ ฯลฯ</p>	<p>- ปลัดเทศบาล/รองปลัดเทศบาล - ผอ.กองช่าง - นักวิ.เคราะห์ฯ/ผช. นักวิเคราะห์ - นายช่างโยธา,- จพง.ประปา - ผู้ช่วยวิศวกรโยธา</p>
<p>ยุทธศาสตร์ที่ ๔ การพัฒนาด้านการ บริหารจัดการบ้านเมือง ที่ดี</p>	<p>- พัฒนาคุณภาพบุคลากร ให้เงินเดือนค่าจ้าง ค่าตอบแทน บรรจุแต่งตั้ง สรรหา พัฒนา ในสังกัด</p>	<p>- ปลัดเทศบาล - หัวหน้าสำนักปลัดเทศบาล - นักทรัพยากรบุคคล - ผช.นักทรัพยากรบุคคล</p>

	<p>- สนับสนุนงบประมาณ ปรับปรุงเครื่องมือ-เครื่องใช้ และสถานที่ปฏิบัติราชการ ควบคุมด้านงบประมาณให้มีประสิทธิภาพ ตรวจสอบได้</p>	<ul style="list-style-type: none"> - ปลัดเทศบาล - ผอ.กองคลัง - นวค.การเงินฯ - จพง.การเงินฯ - จพง.พัสดุ - จพง.จัดเก็บรายได้ - ผช.จพง.จัดเก็บรายได้ - ผช.จพง.พัสดุ - ผช.จพง.การเงินฯ
	<p>- รณรงค์ให้เยาวชนและประชาชนตื่นตัวถึงความสำคัญของการปกครองระบอบประชาธิปไตย มีส่วนร่วมในการกำหนดวิสัยทัศน์ ความต้องการการแก้ปัญหา ประเมินผล และตรวจสอบได้ และการปฏิบัติงานตามหลักธรรมาภิบาล</p>	<ul style="list-style-type: none"> - พนักงานเทศบาลทุกระดับ

กรอบอัตรากำลัง ๓ ปี ระหว่างปี ๒๕๖๗ - ๒๕๖๙

จากตารางข้างต้น จะเห็นว่า ตำแหน่งที่ใช้ในการกำหนดและจัดทำแผนอัตรากำลัง ของเทศบาลตำบลกองโพน ที่มีในปัจจุบัน ใช้ภารกิจงานที่มีเป็นตัวกำหนดเป็นเกณฑ์ ดังนั้น ในระยะเวลา ๓ ปี ตั้งแต่ปีงบประมาณ ๒๕๖๗ - ๒๕๖๙ เทศบาลตำบลกองโพน จึงกำหนดกรอบอัตรากำลัง เพื่อใช้ในการปฏิบัติงาน ในภารกิจให้บรรลุตามวัตถุประสงค์ และสัมฤทธิ์ผลตามเป้าหมายที่วางไว้ ดังนี้

ส่วนราชการ	กรอบ อัตรากำลัง เดิม	อัตรากำลังที่คาดว่าจะ จะต้องใช้ใน ช่วงระยะ เวลา ๓ ปีข้างหน้า			เพิ่ม / ลด			หมายเหตุ
		๒๕๖๗	๒๕๖๘	๒๕๖๙	๒๕๖๗	๒๕๖๘	๒๕๖๙	
		ปลัดเทศบาล (นักบริหารงานท้องถิ่น ระดับกลาง)	๑	๑	๑	๑	-	
รองปลัดเทศบาล (นักบริหารงานท้องถิ่น ระดับต้น)	๑	๑	๑	๑	-	-	-	
สำนักปลัดเทศบาล								
หัวหน้าสำนักปลัดเทศบาล (นักบริหารงานทั่วไป ระดับกลาง)	๑	-	๑	๑	-	+๑	-	
กลุ่มงานอำนวยการ								
หัวหน้ากลุ่มงานอำนวยการ (ขพ.)	-	-	๑	๑	-	+๑	-	ว่าง ๓ มี.ค.๖๘
นักวิเคราะห์นโยบายและแผน (ปฏิบัติการ/ชำนาญการ)	๑	๑	๑	๑	-	-	-	
นักทรัพยากรบุคคล (ปฏิบัติการ/ชำนาญการ)	๑	๑	๑	๑	-	-	-	
เจ้าพนักงานธุรการ (ปฏิบัติงาน/ชำนาญงาน)	๑	๑	๑	๑	-	-	-	
พนักงานจ้าง								
ผู้ช่วยนักวิเคราะห์นโยบายและแผน (ภารกิจ)	๑	๑	๑	๑	-	-	-	
ผู้ช่วยนักทรัพยากรบุคคล (ภารกิจ)	๑	๑	๑	๑	-	-	-	
ผู้ช่วยนักวิชาการคอมพิวเตอร์ (ภารกิจ)	๑	๑	๑	๑	-	-	-	
ผู้ช่วยเจ้าพนักงานธุรการ (ภารกิจ)	๑	๑	๑	๑	-	-	-	
ผู้ช่วยนักจัดการงานทั่วไป (ภารกิจ)	๑	-	๑	๑	-	+๑	-	
พนักงานขับรถยนต์ (ทักษะ)	๑	๑	๑	๑	-	-	-	
คนงาน (ทั่วไป)	๑	๑	๑	๑	+๑	-	-	
กลุ่มงานปกครอง								
หัวหน้ากลุ่มงานปกครอง (ขพ.)	-	-	๑	๑	-	+๑	-	ว่าง ๓ มี.ค.๖๘
นักพัฒนาชุมชน (ปฏิบัติการ/ชำนาญการ)	๑	๑	๑	๑	-	-	-	
นักวิชาการสาธารณสุข (ปฏิบัติการ/ชำนาญการ)	๑	๑	๑	๑				ว่าง ๑.พ.ย.๖๗
เจ้าพนักงานป้องกันและบรรเทาสาธารณภัย (ปฏิบัติงาน/ชำนาญงาน)	๑	๑	๑	๑	-	-	-	

ส่วนราชการ	กรอบ อัตรากำลัง เดิม	อัตราตำแหน่งที่คาดว่าจะต้องใช้ในช่วงระยะเวลา ๓ ปีข้างหน้า			เพิ่ม / ลด			หมายเหตุ
		๒๕๖๗	๒๕๖๘	๒๕๖๙	๒๕๖๗	๒๕๖๘	๒๕๖๙	
นักวิชาการศึกษา (ปฏิบัติการ/ชำนาญการ)	๑	๑	๑	๑	-	-	-	
นักสันทนการ (ปฏิบัติการ/ชำนาญการ)	๑	๑	๑	๑	-	-	-	
เจ้าพนักงานการเงินและบัญชี (ปฏิบัติงาน/ชำนาญงาน)	-	-	๑	๑	-	+๑	-	ว่าง ๓ ม.ค.๖๘
พนักงานจ้าง								
ผู้ช่วยนักวิชาการศึกษา (ภารกิจ)	๑	๑	๑	๑	-	-	-	
ผู้ช่วยเจ้าพนักงานธุรการ (ภารกิจ)	๑	๑	๑	๑	-	-	-	
ศูนย์พัฒนาเด็กเล็ก ทต.กองโพน (กองโพน)								
ผู้อำนวยการศูนย์พัฒนาเด็กเล็ก	-	๑	๑	๑	+๑	-	-	สรรหาเมื่อได้รับแจ้งจาก สก.
ครู	๓	๓	๓	๓	-	-	-	งบบุคลากรจากกรม
พนักงานจ้าง								
ผู้ดูแลเด็ก(ทักษะ)	๒	๒	๒	๒	-	-	-	งบบุคลากรจากกรม
ศูนย์พัฒนาเด็กเล็ก ทต.กองโพน (สมสะอาด)								
ผู้อำนวยการศูนย์พัฒนาเด็กเล็ก	-	๑	๑	๑	+๑	-	-	สรรหาเมื่อได้รับแจ้งจาก สก.
ครู	๒	๒	๒	๒	-	-	-	งบบุคลากรจากกรม (ว่าง ๑ อัตรา ๑ ต.ค. ๖๘)
พนักงานจ้างตามภารกิจ								
ผู้ช่วยครูผู้ช่วย (คุณวุฒิ)	๑	๑	๑	๑	-	-	-	งบบุคลากรจากกรม (ผู้ดูแลเด็ก (ทักษะ) ว่าง ๑ อัตรา ๑๖ มี.ค.๖๘)
ผู้ดูแลเด็ก(ทักษะ)	๓	๓	๓	๓	-	-	-	
ศูนย์พัฒนาเด็กเล็กบ้านค้อน้อย								
ผู้อำนวยการศูนย์พัฒนาเด็กเล็ก	-	๑	๑	๑	+๑	-	-	สรรหาเมื่อได้รับแจ้งจาก สก.
ครู	๒	๒	๒	๒	-	-	-	งบบุคลากรจากกรม
หน่วยงานตรวจสอบภายใน								
นักวิชาการตรวจสอบภายใน (ปฏิบัติการ/ชำนาญการ)	๑	๑	๑	๑	-	-	-	ว่าง ๑๖ ต.ค.๖๗
รวม	๕๔	๕๔	๖๐	๖๐	+๕	+๖		

(ลงชื่อ) พันจ่าเอก

(อดุลย์ พรหมานอก)

รองปลัดเทศบาล ปฏิบัติราชการแทน
ปลัดเทศบาล

ผู้รับรอง

ลงชื่อ

(จงเอก เจริญสุข)

ปลัดเทศบาล ปฏิบัติหน้าที่
นายกเทศมนตรีตำบลกองโพน

ผู้ตรวจสอบ

ที่	ชื่อสายงาน/ชื่อตำแหน่งในสายงาน	ระดับ ตำแหน่ง	จำนวน ทั้งหมด	จำนวนคนที่มีอยู่ปัจจุบัน			อัตราตำแหน่งที่คาดว่าจะต้อง ใช้ในช่วงระยะ ๓ ปีข้างหน้า			อัตรากำลังคน			ภาระค่าใช้จ่าย			ค่าใช้จ่ายรวม			หมายเหตุ	
				จำนวน (คน)	เงินเดือน(๑)	เงินประจำ ตำแหน่ง(๒)	๒๕๖๗	๒๕๖๘	๒๕๖๙	เพิ่ม/ลด			ที่เพิ่มขึ้น			๒๕๖๗	๒๕๖๘	๒๕๖๙		
										๒๕๖๗	๒๕๖๘	๒๕๖๙	๒๕๖๗	๒๕๖๘	๒๕๖๙					
๑	ปลัดเทศบาล (นักบริหารงานท้องถิ่น)	กลาง	๑	๑	๕๗๘,๕๐๐	๑๖๘,๐๐๐	๑	๑	๑	-	-	-	๑๙,๕๖๐	๒๐,๒๘๐	๒๒,๖๘๐	๗๖๕,๙๖๐	๗๘๖,๒๔๐	๘๐๘,๙๖๐	๕๕,๙๖๐	
๒	รองปลัดเทศบาล (นักบริหารงานท้องถิ่น)	ต้น	๑	๑	๕๖๖,๘๘๐	๕๒,๐๐๐	๑	๑	๑	-	-	-	๑๘,๐๐๐	๑๗,๑๖๐	๒๒,๖๘๐	๖๒๖,๘๘๐	๖๔๕,๐๔๐	๖๖๖,๗๒๐	๕๕,๙๖๐	
	สำนักปลัดเทศบาล																			
๓	หัวหน้าสำนักปลัดเทศบาล (นักบริหารงานทั่วไป)	กลาง	๑	๑	๕๐๓,๑๖๐	๑๓๔,๕๐๐	๐	๑	๑	-	+๑	-	๐	๕๓๘,๒๐๐	๑๙,๕๖๐	๐	๕๓๘,๒๐๐	๖๕๗,๑๒๐	๔๑,๙๓๐	
	กลุ่มงานอำนวยการ																			
	หัวหน้ากลุ่มงานอำนวยการ	ชพ.	๑	-	๐	๐	๐	๑	๑	-	+๑	-	๐	๐	๐	๐	๐	๐	๐	ว่าง ๓ มี.ค.๖๘
๔	นักวิเคราะห์นโยบายและแผน	(ปก./ชฎ.)	๑	๑	๓๓๖,๓๖๐	๐	๑	๑	๑	-	-	-	๑๒,๙๖๐	๑๓,๓๒๐	๑๓,๐๘๐	๓๔๙,๓๒๐	๓๖๒,๖๔๐	๓๗๕,๗๒๐	๓๓,๕๖๐	
๕	นักทรัพยากรบุคคล	(ปก./ชฎ.)	๑	๑	๒๘๒,๖๐๐	๐	๑	๑	๑	-	-	-	๑๑,๒๘๐	๑๑,๗๖๐	๑๓,๓๒๐	๒๙๓,๘๘๐	๓๐๕,๖๔๐	๓๑๘,๙๖๐	๓๐,๒๒๐	
๖	เจ้าพนักงานธุรการ	(ปง./ชฎ.)	๑	๑	๓๑๓,๔๔๐	๐	๑	๑	๑	-	-	-	๑๐,๙๒๐	๑๑,๑๖๐	๑๒,๓๖๐	๓๒๔,๓๖๐	๓๓๕,๕๒๐	๓๔๗,๘๘๐	๒๙,๘๑๐	
	พนักงานจ้าง																			
๗	ผู้ช่วยนักวิเคราะห์นโยบายและแผน (ภารกิจ)	-	๑	๑	๒๕๐,๕๖๐	๐	๑	๑	๑	-	-	-	๑๐,๐๘๐	๑๐,๔๔๐	๑๒,๐๐๐	๒๖๐,๖๔๐	๒๗๑,๐๘๐	๒๘๓,๐๘๐	๒๓,๐๕๐	
๘	ผู้ช่วยนักทรัพยากรบุคคล (ภารกิจ)	-	๑	๑	๒๕๗,๗๖๐	๐	๑	๑	๑	-	-	-	๑๐,๓๒๐	๑๐,๘๐๐	๑๒,๔๘๐	๒๖๘,๐๘๐	๒๗๘,๘๘๐	๒๙๑,๓๖๐	๒๓,๙๔๐	
๙	ผู้ช่วยนักวิชาการคอมพิวเตอร์ (ภารกิจ)	-	๑	๑	๒๕๐,๘๐๐	๐	๑	๑	๑	-	-	-	๑๐,๐๘๐	๑๐,๔๔๐	๑๒,๑๒๐	๒๖๐,๘๘๐	๒๗๑,๓๒๐	๒๘๓,๔๔๐	๒๓,๓๐๐	
๑๐	ผู้ช่วยนักจัดการงานทั่วไป (ภารกิจ)	-	๑	๑	๐	๐	๐	๑	๑	-	+๑	-	๐	๑๘๐,๐๐๐	๗,๒๐๐	๐	๑๘๐,๐๐๐	๑๘๗,๒๐๐	๓๕,๐๐๐	
๑๑	ผู้ช่วยเจ้าพนักงานธุรการ (ภารกิจ)	-	๑	๑	๑๓๘,๐๐๐	๐	๑	๑	๑	-	-	-	๕,๕๒๐	๕,๗๖๐	๖,๗๒๐	๑๔๓,๕๒๐	๑๔๙,๒๘๐	๑๕๖,๐๐๐	๑๒,๘๓๐	
๑๒	พนักงานขับรถยนต์ (ทักษะ)	-	๑	๑	๑๑๗,๓๖๐	๐	๑	๑	๑	-	-	-	๔,๘๐๐	๔,๙๒๐	๕,๗๖๐	๑๒๒,๑๖๐	๑๒๗,๐๘๐	๑๓๒,๘๔๐	๑๑,๐๒๐	
๑๓	คนงาน (ทั่วไป)	-	๑	๑	๐	๐	๑	๑	๑	+๑	-	-	๑๐๘,๐๐๐	๐	๐	๑๐๘,๐๐๐	๑๐๘,๐๐๐	๑๐๘,๐๐๐	๘,๐๐๐	
	กลุ่มงานปกครอง																			
๑๔	หัวหน้ากลุ่มงานปกครอง	ชพ.	๑	-	๐	๐	๐	๑	๑	-	+๑	-	๐	๐	๐	๐	๐	๐	๐	ว่าง ๓ มี.ค.๖๘
๑๕	นักพัฒนาชุมชน	(ปก./ชฎ.)	๑	๑	๔๒๒,๖๔๐	๐	๑	๑	๑	-	-	-	๑๓,๐๘๐	๑๓,๒๐๐	๑๖,๔๔๐	๔๓๕,๗๒๐	๔๔๘,๙๒๐	๔๖๕,๓๖๐	๓๙,๖๓๐	
๑๖	นักวิชาการสาธารณสุข	(ปก./ชฎ.)	๑	๑	๑๘๕,๐๔๐	๐	๑	๑	๑	-	-	-	๙,๖๐๐	๘,๖๔๐	๓๕๕,๓๒๐	๑๙๔,๖๔๐	๒๐๓,๒๘๐	๓๕๕,๓๒๐	ว่าง ๑ พ.ย.๖๗	
๑๗	เจ้าพนักงานป้องกันและบรรเทาสาธารณภัย	(ปง./ชฎ.)	๑	๑	๓๒๔,๓๖๐	๐	๑	๑	๑	-	-	-	๑๑,๑๖๐	๑๑,๐๔๐	๑๒,๙๖๐	๓๓๕,๕๒๐	๓๔๖,๕๖๐	๓๕๙,๕๒๐	๓๐,๗๗๐	
	พนักงานจ้าง																			
๑๘	ผู้ช่วยนักพัฒนาชุมชน (ภารกิจ)	-	๑	๑	๒๗๘,๐๔๐	๐	๑	๑	๑	-	-	-	๑๑,๑๖๐	๑๑,๖๔๐	๑๓,๔๔๐	๒๘๙,๒๐๐	๓๐๐,๘๔๐	๓๑๔,๒๘๐	๒๕,๘๓๐	
๑๙	ผู้ช่วยนักวิชาการสาธารณสุข (ภารกิจ)	-	๑	๑	๐	๐	๑	๑	๑	+๑	-	-	๑๘๐,๐๐๐	๗,๒๐๐	๘,๑๖๐	๑๘๐,๐๐๐	๑๘๗,๒๐๐	๑๙๕,๓๖๐	๑๕,๕๓๐	
๒๐	พนักงานดับเพลิง (ทักษะ)	-	๑	๑	๑๔๙,๔๐๐	๐	๑	๑	๑	-	-	-	๖,๐๐๐	๖,๒๔๐	๗,๓๒๐	๑๕๕,๔๐๐	๑๖๑,๖๔๐	๑๖๘,๙๖๐	๑๔,๐๒๐	
๒๑	พนักงานดับเพลิง (ทักษะ)	-	๑	๑	๑๑๒,๘๐๐	๐	๑	๑	๑	-	-	-	๔,๕๖๐	๔,๘๐๐	๕,๕๒๐	๑๑๗,๓๒๐	๑๒๒,๑๖๐	๑๒๗,๖๘๐	๑๐,๕๙๐	

ที่	ชื่อสายงาน/ชื่อตำแหน่งในสายงาน	ระดับ ตำแหน่ง	จำนวน ทั้งหมด	จำนวนคนที่มีอยู่ปัจจุบัน			อัตราตำแหน่งที่คาดว่าจะต้อง ใช้ในช่วงระยะ ๓ ปีข้างหน้า			อัตรากำลังคน			ภาวะค่าใช้จ่าย			ค่าใช้จ่ายรวม			หมายเหตุ	
				จำนวน (คน)	เงินเดือน(๑)	เงินประจำ ตำแหน่ง(๒)	๒๕๖๗	๒๕๖๘	๒๕๖๙	เพิ่ม/ลด			ที่เพิ่มขึ้น			๒๕๖๗	๒๕๖๘	๒๕๖๙		
										๒๕๖๗	๒๕๖๘	๒๕๖๙	๒๕๖๗	๒๕๖๘	๒๕๖๙					
	กองคลัง																			
๒๒	ผอ.กองคลัง (นักบริหารงานการคลัง)	ต้น	๑	๑	๔๖๒,๒๔๐	๔๒,๐๐๐	๑	๑	๑	-	-	-	๑๓,๓๒๐	๑๕,๒๔๐	๑๘,๐๐๐	๕๑๗,๕๖๐	๕๓๒,๘๐๐	๕๕๐,๘๐๐	๔๔,๒๘๐	
๒๓	เจ้าพนักงานจัดเก็บรายได้	(ปจ./ชง.)	๑	๑	๑๖๘,๓๖๐	๐	๑	๑	๑	-	-	-	๖,๔๘๐	๖,๘๔๐	๒๙๗,๙๐๐	๑๗๔,๘๔๐	๑๘๑,๖๘๐	๒๙๗,๙๐๐	๒๙๗,๙๐๐	ว่าง ๔ พ.ค.๖๗
๒๔	เจ้าพนักงานพัสดุ	(ปจ./ชง.)	๐	๑	๑๖๘,๓๖๐	๐	๑	๑	๑	-	-	-	๖,๔๘๐	๖,๘๔๐	๗,๘๐๐	๑๗๔,๘๔๐	๑๘๑,๖๘๐	๑๘๙,๔๘๐	๑๘๙,๔๘๐	
๒๕	นักวิชาการเงินและบัญชี	(ปก./ชง.)	๑	๑	๐	๐	๐	๑	-	+๑	-	๐	๓๕๕,๓๒๐	๑๓,๔๔๐	๐	๓๕๕,๓๒๐	๓๖๘,๗๖๐	๓๖๘,๗๖๐	๓๕,๗๖๐	
	พนักงานจ้าง																			
๒๖	ผู้ช่วยเจ้าพนักงานการเงินและบัญชี (ภารกิจ)	-	๑	๑	๒๔๕,๒๘๐	๐	๑	๑	๑	-	-	-	๙,๘๘๐	๑๐,๓๒๐	๖,๒๔๐	๒๕๕,๑๒๐	๒๖๕,๔๔๐	๒๗๑,๖๘๐	๑๑,๙๑๐	
๒๗	ผู้ช่วยเจ้าพนักงานพัสดุ (ภารกิจ)	-	๑	๑	๒๐๐,๑๖๐	๐	๑	๑	๑	-	-	-	๘,๐๔๐	๘,๔๐๐	๙,๘๘๐	๒๐๘,๒๐๐	๒๑๖,๖๐๐	๒๒๖,๔๔๐	๑๘,๗๘๐	
๒๘	ผู้ช่วยเจ้าพนักงานจัดเก็บรายได้ (ภารกิจ)	-	๑	๑	๑๔๙,๗๖๐	๐	๑	๑	๑	-	-	-	๖,๐๐๐	๖,๒๔๐	๗,๓๒๐	๑๕๕,๗๖๐	๑๖๒,๐๐๐	๑๖๙,๓๒๐	๑๘,๐๕๐	
๒๙	ผู้ช่วยเจ้าพนักงานธุรการ (ภารกิจ)	-	๑	๑	๑๗๐,๖๔๐	๐	๑	๑	๑	-	-	-	๖,๘๘๐	๗,๒๐๐	๘,๔๐๐	๑๗๗,๔๘๐	๑๘๔,๖๘๐	๑๙๓,๐๘๐	๑๖,๐๑๐	
	กองช่าง																			
๓๐	ผอ.กองช่าง (นักบริหารงานช่าง)	ต้น	๑	-	๓๙๓,๖๐๐	๔๒,๐๐๐	๑	๑	๑	-	-	-	๑๓,๖๒๐	๑๓,๖๒๐	๑๓,๖๒๐	๔๔๙,๒๒๐	๔๖๒,๘๔๐	๔๗๖,๔๖๐	ว่างเต็ม	
๓๑	นายช่างโยธา	(ปจ./ชง.)	๑	๑	๒๗๕,๐๔๐	๐	๑	๑	๑	-	-	-	๑๐,๘๐๐	๑๐,๙๒๐	๑๑,๔๐๐	๒๘๕,๙๖๐	๒๙๖,๗๖๐	๓๐๘,๑๖๐	๒๗,๔๙๐	
๓๒	นายช่างไฟฟ้า	(ปจ./ชง.)	๑	๑	๑๙๔,๒๘๐	๐	๑	๑	๑	-	-	-	๘,๗๖๐	๙,๒๔๐	๑๐,๘๐๐	๒๐๓,๐๔๐	๒๑๒,๒๘๐	๒๒๓,๐๘๐	๒๑,๖๒๐	
๓๓	เจ้าพนักงานประปา	(ปจ./ชง.)	๑	๑	๑๙๔,๒๘๐	๐	๑	๑	๑	-	-	-	๘,๗๖๐	๙,๒๔๐	๒๙๗,๙๐๐	๒๐๓,๐๔๐	๒๑๒,๒๘๐	๒๙๗,๙๐๐	ว่าง ๓ พ.ค.๖๗	
๓๔	เจ้าพนักงานธุรการ	(ปจ./ชง.)	๑	๑	๒๕๖,๓๒๐	๐	๑	๑	๑	-	-	-	๘,๒๘๐	๘,๕๒๐	๑๑,๑๖๐	๒๖๔,๖๐๐	๒๗๓,๑๒๐	๒๘๔,๒๘๐	๒๕,๐๒๐	
	พนักงานจ้าง																			
๓๕	ผู้ช่วยวิศวกรโยธา (ภารกิจ)	-	๑	๑	๑๘๐,๐๐๐	๐	๑	๑	๑	-	-	-	๗,๒๐๐	๗,๕๖๐	๘,๘๘๐	๑๘๗,๒๐๐	๑๙๔,๗๖๐	๒๐๓,๖๔๐	๑๖,๘๙๐	
๓๖	ผู้ช่วยเจ้าพนักงานธุรการ (ภารกิจ)	-	๑	๑	๑๕๖,๐๐๐	๐	๑	๑	๑	-	-	-	๖,๒๔๐	๖,๖๐๐	๗,๕๖๐	๑๖๒,๒๔๐	๑๖๘,๘๔๐	๑๗๖,๔๐๐	๑๔,๔๙๐	
	กองการศึกษา																			
๓๗	ผอ.กองการศึกษา (นักบริหารการศึกษา)	ต้น	๑	๑	๔๑๖,๑๖๐	๔๒,๐๐๐	๑	๑	๑	-	-	-	๑๓,๐๘๐	๑๓,๐๘๐	๑๖,๖๘๐	๔๗๑,๒๔๐	๔๘๔,๓๒๐	๕๐๑,๐๐๐	๔๐,๒๖๐	
๓๘	นักวิชาการศึกษา	(ปก./ชง.)	๑	๑	๓๔๙,๓๒๐	๐	๑	๑	๑	-	-	-	๑๓,๓๒๐	๑๓,๔๔๐	๑๓,๔๔๐	๓๖๒,๖๔๐	๓๗๖,๐๘๐	๓๘๘,๕๒๐	๓๕,๗๗๐	
๓๙	นักสนับสนุนการ	(ปก./ชง.)	๑	๑	๒๘๘,๑๒๐	๐	๑	๑	๑	-	-	-	๑๑,๕๒๐	๑๒,๐๐๐	๑๓,๓๒๐	๒๙๙,๖๔๐	๓๑๑,๖๔๐	๓๒๘,๙๖๐	๓๐,๒๒๐	
๔๐	เจ้าพนักงานการเงินและบัญชี	(ปจ./ชง.)	๑	๐	๒๙๗,๙๐๐	๐	๐	๑	๑	-	+๑	-	๐	๒๙๗,๙๐๐	๙,๗๒๐	๒๙๗,๙๐๐	๕๙๕,๘๐๐	๖๐๕,๕๒๐	ว่าง ๓ พ.ค.๖๘	
	พนักงานจ้าง																			
๔๑	ผู้ช่วยนักวิชาการศึกษา (ภารกิจ)	-	๑	๑	๒๗๗,๕๖๐	๐	๑	๑	๑	-	-	-	๑๑,๑๖๐	๑๑,๖๔๐	๑๓,๔๔๐	๒๘๘,๗๒๐	๓๐๐,๓๖๐	๓๑๓,๘๐๐	๒๕,๗๘๐	
๔๒	ผู้ช่วยเจ้าพนักงานธุรการ (ภารกิจ)	-	๑	๑	๑๖๘,๗๒๐	๐	๑	๑	๑	-	-	-	๖,๘๘๐	๗,๐๘๐	๘,๑๖๐	๑๗๕,๕๖๐	๑๘๒,๖๔๐	๑๙๐,๘๐๐	๑๕,๖๘๐	

ที่	ชื่อสายงาน/ชื่อตำแหน่งในสายงาน	ระดับ ตำแหน่ง	จำนวน ทั้งหมด	จำนวนคนที่มีอยู่ปัจจุบัน			อัตราตำแหน่งที่คาดว่าจะต้อง ใช้ในช่วงระยะ ๓ ปีข้างหน้า			อัตรากำลังคน เพิ่ม/ลด			ภาระค่าใช้จ่าย ที่เพิ่มขึ้น			ค่าใช้จ่ายรวม			หมายเหตุ
				จำนวน (คน)	เงินเดือน(๑)	เงินประจำ ตำแหน่ง(๒)	๒๕๖๗	๒๕๖๘	๒๕๖๙	๒๕๖๗	๒๕๖๘	๒๕๖๙	๒๕๖๗	๒๕๖๘	๒๕๖๙	๒๕๖๗	๒๕๖๘	๒๕๖๙	
	หน่วยตรวจสอบภายใน																		
๕๕	นักวิชาการตรวจสอบภายใน	(ปก./ชก.)	๑	๑	๑๙๐,๐๘๐	๐	๑	๑	๑	-	-	-	๙,๑๒๐	๘,๒๘๐	๓๕๕,๓๒๐	๑๙๙,๒๐๐	๒๐๗,๔๘๐	๓๕๕,๓๒๐	ว่าง๑๖ค.ค.๖๗
	รวม	-	๖๐	๕๑	๑๑,๑๓๙,๔๘๐	๔๗๐,๔๐๐	๒,๖๒๑	๒,๖๒๘	๒,๖๓๕	+๕	+๖	๒,๕๖๙	๖๕๒,๓๘๗	๑,๗๙๕,๑๖๘	๑,๗๙๗,๙๔๙	๑๐,๙๑๘,๑๔๐	๑๒,๗๐๙,๗๕๐	๑๓,๗๙๙,๗๖๐	๙๓๗,๖๘๓
	ประมาณการประโยชน์ตอบแทนอื่น๑๕%															๑,๖๓๗,๓๒๑	๑,๙๐๖,๔๖๑	๒,๐๖๙,๙๖๕	
	รวมเป็นค่าใช้จ่ายบุคคลทั้งสิ้น															๑๒,๕๕๕,๘๖๑	๑๔,๖๑๖,๒๐๑	๑๕,๘๖๙,๗๒๕	
	คิดเป็นร้อยละ ๔๐ ของงบประมาณรายจ่ายประจำปี															๒๒.๔๔	๒๔.๘๗	๒๕.๗๒	

ลงชื่อ  ผู้จัดทำ
(นางสาวเพชรินทร์ เหล่าบุตรสา)
นักทรัพยากรบุคคลชำนาญการ

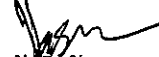
ลงชื่อ  ผู้ตรวจถูกต้อง
(นายวีระศักดิ์ สัมพะวงศ์)
หัวหน้าสำนักปลัดเทศบาล

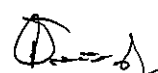
ลงชื่อ  ผู้ตรวจถูกต้อง
(นางวิลาวัลย์ เคนท้าว)
ผู้อำนวยการกองคลัง

ลงชื่อ พันจ่าเอก  ผู้ตรวจถูกต้อง
(อดุลย์ พรหมมานอก)
รองปลัดเทศบาล ปฏิบัติราชการแทน
ปลัดเทศบาล

ลงชื่อ จ่าเอก  รับรองถูกต้อง
(ธงเอก เจริญสุข)
ปลัดเทศบาล ปฏิบัติหน้าที่
นายกเทศมนตรีตำบลกองโพน

หมายเหตุ

(๑) เงินงบประมาณรายจ่ายปี ๒๕๖๖ (รวมเงินอุดหนุนทั่วไป) จำนวน ๕๓,๓๐๐,๐๐๐ บาท

(๒) ค่าใช้จ่าย + ประโยชน์ตอบแทนอื่น

ปี ๒๕๖๗ =	๑๐,๙๑๘,๑๔๐	+	๑,๖๓๗,๓๒๑	=	๑๒,๕๕๕,๘๖๑	บาท
ปี ๒๕๖๘ =	๑๒,๗๐๙,๗๕๐	+	๑,๙๐๖,๔๖๑	=	๑๔,๖๑๖,๒๐๑	บาท
ปี ๒๕๖๙ =	๑๓,๗๙๙,๗๖๐	+	๒,๐๖๙,๙๖๕	=	๑๕,๘๖๙,๗๒๕	บาท

(๓) ค่าใช้จ่ายรวม

ปี ๒๕๖๗ =	$\frac{๑๒,๕๕๕,๘๖๑}{๕๕,๙๖๕,๐๐๐} \times ๑๐๐$	=	๒๒.๔๔	%
ปี ๒๕๖๘ =	$\frac{๑๔,๖๑๖,๒๐๑}{๕๘,๗๖๓,๒๕๐} \times ๑๐๐$	=	๒๔.๘๗	%
ปี ๒๕๖๙ =	$\frac{๑๕,๘๖๙,๗๒๕}{๖๑,๗๐๑,๔๑๓} \times ๑๐๐$	=	๒๕.๗๒	%

๑๐. แผนภูมิโครงสร้างการแบ่งส่วนราชการตามแผนอัตรากำลัง ๓ ปี

โครงสร้างส่วนราชการของเทศบาลตำบลคลองโพ

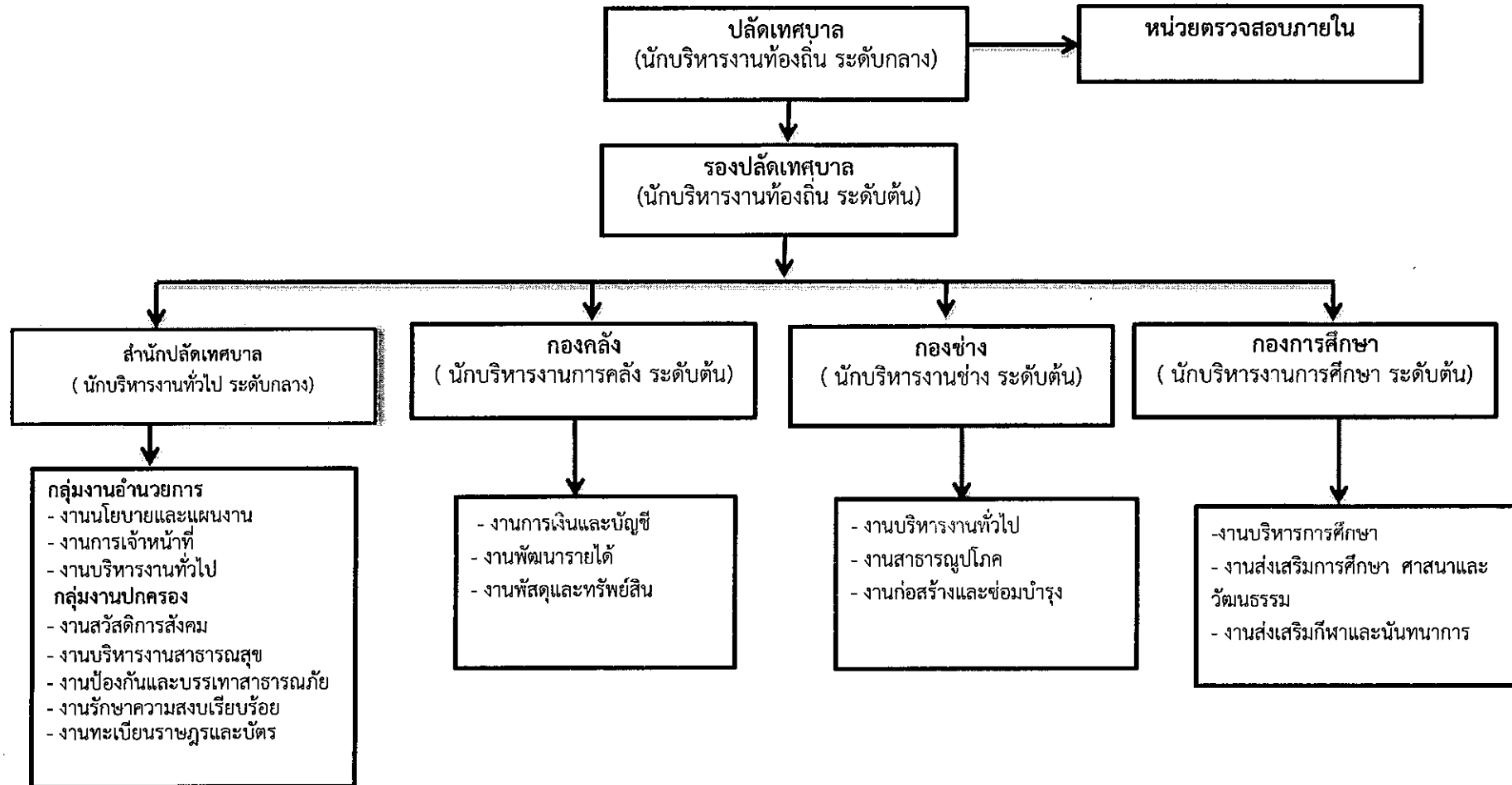

โครงสร้างส่วนราชการของเทศบาลตำบลกองโพน

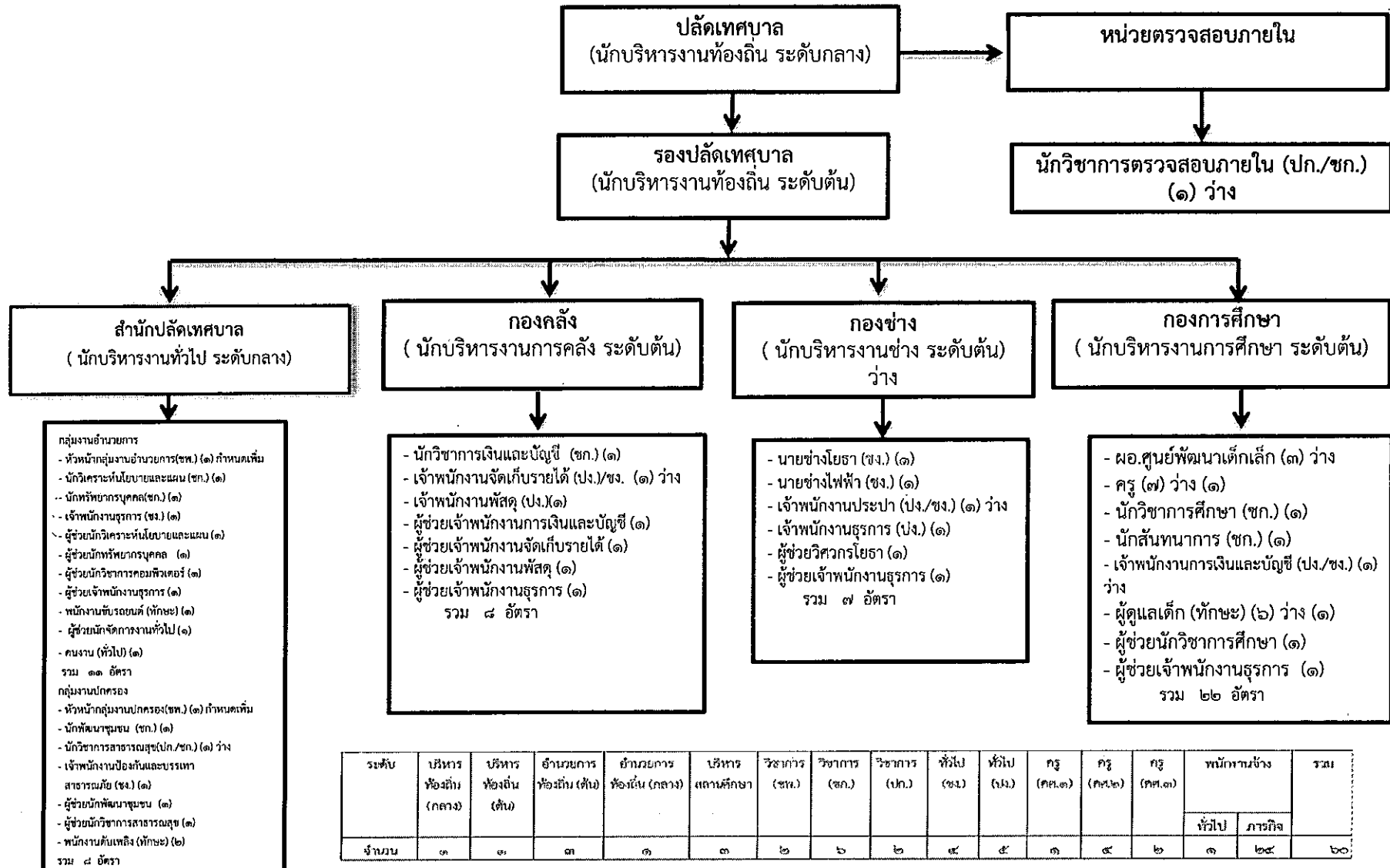

ระดับ	บริหารท้องถิ่น	บริหารท้องถิ่น (ต้น)	ส่วนราชการท้องถิ่น (ต้น)	ส่วนราชการท้องถิ่น (กลาง)	บริหารสถานศึกษา	วิชาการ (ชท.)	วิชาการ (ชก.)	วิชาการ (ปก.)	ทั่วไป (ชง.)	ทั่วไป (งม.)	ครู (คศ.๑)	ครู (คศ.๒)	ครู (คศ.๓)	พนักงานจ้าง		รวม
														ทั่วไป	ภารกิจ	
จำนวน	๓	๓	๓	๓	๓	๒	๖	๒	๔	๔	๓	๔	๒	๓	๒๔	๖๐

โครงสร้างของสำนักปลัดเทศบาล

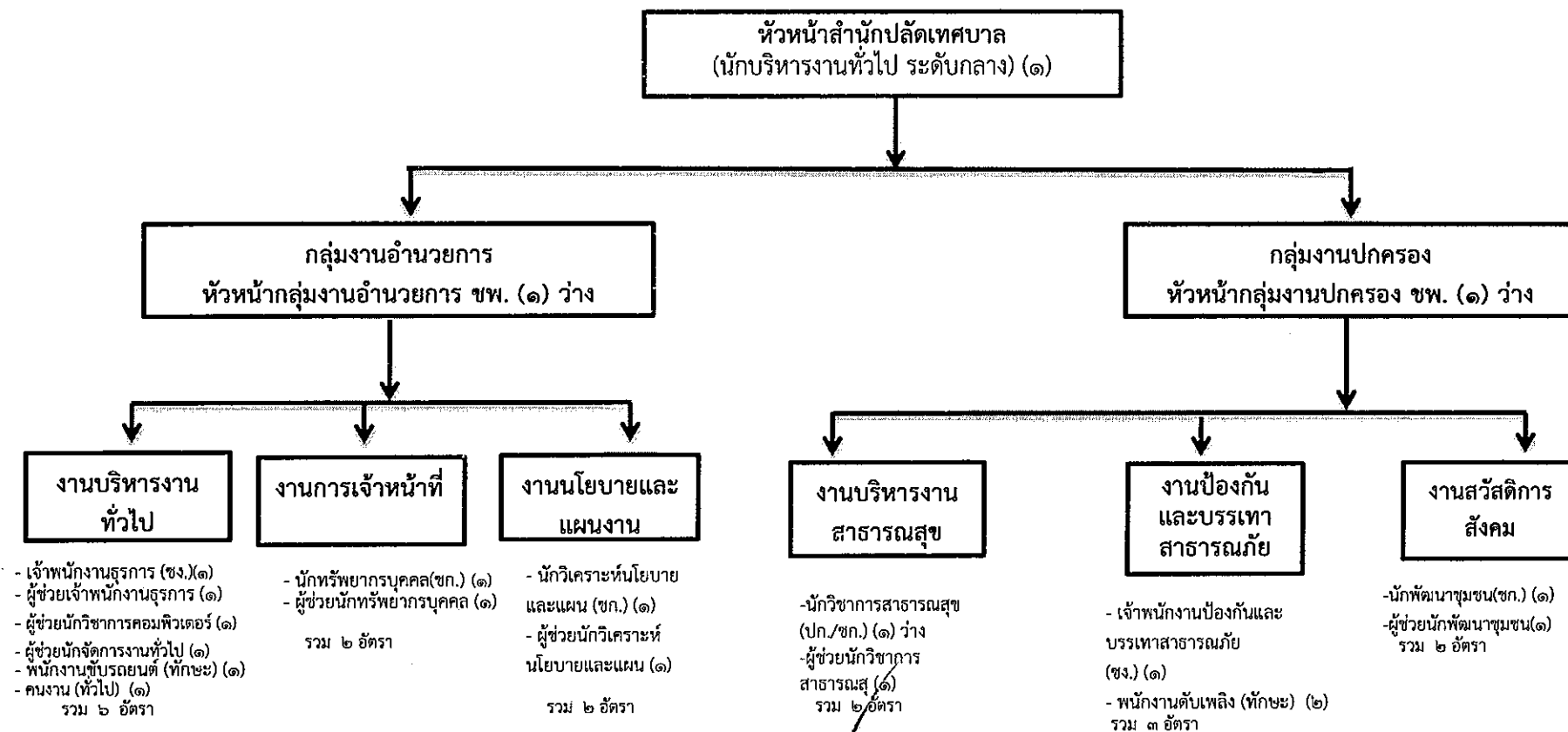

ระดับ	อำนวยการ ท้องถิ่น	วิชาการ (ขพ.)	วิชาการ (ขก.)	วิชาการ (ปก.)	ทั่วไป (ขง.)	ทั่วไป (ปก.)	พนักงานจ้าง		รวม
							ทั่วไป	ภารกิจ	
จำนวน	๑	๒	๓	๑	๒	๐	๑	๑๐	๒๐

โครงสร้างกองคลัง

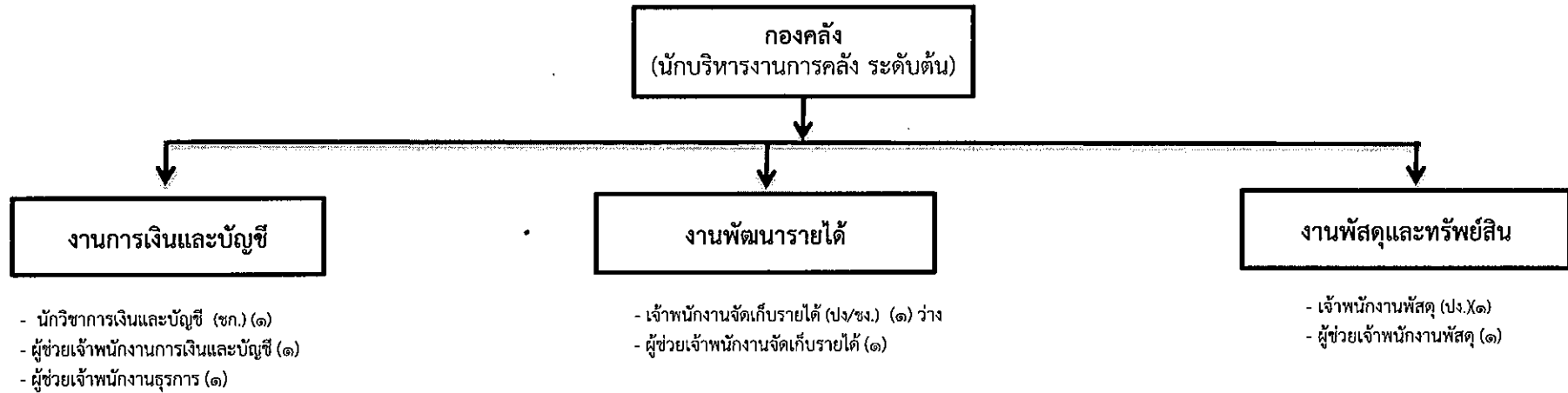

ระดับ	อำนาจการ ท้องถิ่น (ต้น)	วิชาการ (ชก.)	วิชาการ (ปก.)	ทั่วไป (ชง.)	ทั่วไป (ปง.)	พนักงานจ้าง		รวม
						ทั่วไป	ภารกิจ	
จำนวน	๑	๑	-	-	๒	-	๔	๘

โครงสร้างกองช่าง

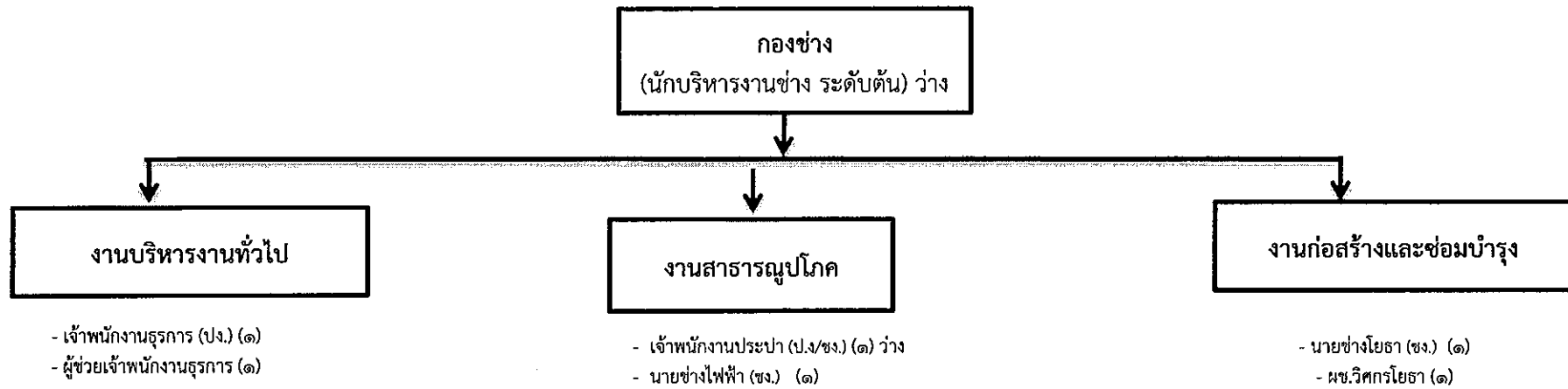

ระดับ	อำนาจการ ท้องถิ่น (ต้น)	วิชาการ (ชก.)	วิชาการ (ปก.)	ทั่วไป (ชง.)	ทั่วไป (ปง.)	พนักงานจ้าง		รวม
						ทั่วไป	ภารกิจ	
จำนวน	๑	-	-	๒	๒	-	๒	๗

โครงสร้างกองการศึกษา

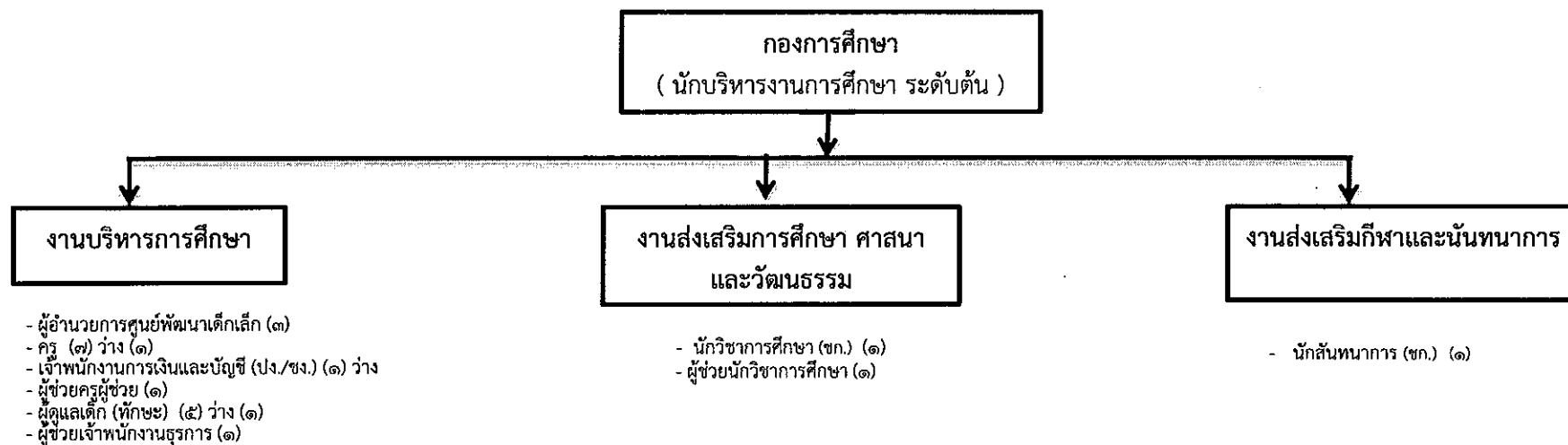

ระดับ	ผู้อำนวยการ ท้องถิ่น (ต้น)	บริหาร สถานศึกษา	วิชาการ (ชก.)	วิชาการ (ปก.)	ทั่วไป (ชง.)	ทั่วไป (ปง.)	ครู (คศ.๑)	ครู (คศ.๒)	ครู (คศ.๓)	พนักงานจ้าง		รวม
										ทั่วไป	ภารกิจ	
จำนวน	๑	๓	๒	-	-	๑	๑	๔	๒	-	๘	๒๒

โครงสร้างหน่วยตรวจสอบภายใน

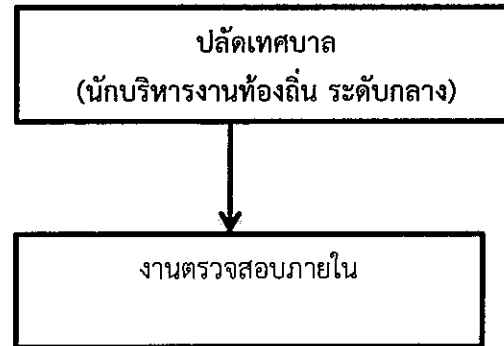

- นักวิชาการตรวจสอบภายใน (ปก./ชก.) (๑) ว่าง

ระดับ	อำนาจการ ท้องถิ่น (ต้น)	วิชาการ (ชก.)	วิชาการ (ปก.)	ทั่วไป (ชง.)	ทั่วไป (ปง.)	พนักงานจ้าง		รวม
						ทั่วไป	ภารกิจ	
จำนวน	-	-	๑	-	-	-	-	๑

๑๑. บัญชีแสดงการจัดคนลงสู่ตำแหน่งกรอบอัตรากำลัง
เทศบาลตำบลกองโพน

ลำดับ	ชื่อ - สกุล	คุณวุฒิการศึกษา	กรอบอัตรากำลังเดิม			กรอบอัตรากำลังใหม่			เงินเดือน			หมายเหตุ
			เลขที่ตำแหน่ง	ตำแหน่ง	ระดับ ตำแหน่ง	เลขที่ตำแหน่ง	ตำแหน่งในสายงาน	ระดับ ตำแหน่ง	เงินเดือน	เงินประจำ ตำแหน่ง	เงินเพิ่ม อื่นๆ/เงิน ค่าตอบแทน	
๑	จำเองทรงเอก เจริญสุข	ร.ป.ม.(การ ปกครองท้องถิ่น)	๗๖-๓-๐๐-๑๑๐๑-๐๐๑	นักบริหารงานท้องถิ่น (ปลัด อบต.)	กลาง	๗๖-๒-๐๐-๑๑๐๑-๐๐๑	นักบริหารงานท้องถิ่น (ปลัดเทศบาล)	กลาง	๕๗๘,๕๐๐ (๕๔,๙๖๐x๑๒)	๘๔,๐๐๐ (๗,๐๐๐x๑๒)	๘๔,๐๐๐ (๗,๐๐๐x๑๒)	๘๒๗,๕๐๐
๒	พันจำเองออดุ่ย พรหมานอก	ร.ป.ม.(การ ปกครองท้องถิ่น)	๗๖-๓-๐๐-๑๑๐๑-๐๐๒	นักบริหารงานท้องถิ่น (รองปลัด อบต.)	ต้น	๗๖-๒-๐๐-๑๑๐๑-๐๐๒	นักบริหารงานท้องถิ่น (รองปลัดเทศบาล)	ต้น	๕๗๘,๕๐๐ (๕๔,๙๖๐x๑๒)	๔๒,๐๐๐ (๓,๕๐๐x๑๒)	-	๖๒๐,๕๐๐
	สำนักปลัดเทศบาล			พนักงานส่วนตำบล			พนักงานเทศบาล					
๓	นายวีระศักดิ์ สัมพะวงศ์	ร.ป.ม.(การ ปกครองท้องถิ่น)	๗๖-๓-๐๑-๒๑๐๑-๐๐๑	นักบริหารงานทั่วไป (หัวหน้าสำนักปลัด อบต.)	ต้น	๗๖-๒-๐๑-๒๑๐๑-๐๐๑	นักบริหารงานทั่วไป (หัวหน้าสำนักปลัดเทศบาล)	กลาง	๕๐๓,๑๖๐ (๔๓,๙๓๐x๑๒)	๖๗,๒๐๐ (๕,๖๐๐x๑๒)	๖๗,๒๐๐ (๕,๖๐๐x๑๒)	๖๓๗,๕๖๐
	กลุ่มงานอำนวยการ			พนักงานส่วนตำบล			พนักงานเทศบาล					
๔	ว่าง						หัวหน้ากลุ่มงานอำนวยการ	ชพ.	๐	-	-	๐
๕	นางสาวรจนา คุณภาที	ร.ป.บ.(การเมือง การปกครอง)	๗๖-๓-๐๑-๓๑๐๓-๐๐๑	นักวิเคราะห์นโยบายและแผน	ชก.	๗๖-๒-๐๑-๓๑๐๓-๐๐๑	นักวิเคราะห์นโยบายและแผน	ชก.	๔๐๒,๗๒๐ (๓๓,๕๖๐x๑๒)	-	-	๔๐๒,๗๒๐
๖	นางสาวเพชรินทร์ เหล่าบุตรสา	บ.ร.บ. (คอมพิวเตอร์ธุรกิจ)	๗๖-๓-๐๑-๓๑๐๒-๐๐๑	นักทรัพยากรบุคคล	ชก.	๗๖-๒-๐๑-๓๑๐๒-๐๐๑	นักทรัพยากรบุคคล	ชก.	๓๖๒,๖๔๐ (๓๐,๒๒๐x๑๒)	-	-	๓๖๒,๖๔๐
๗	น.ส.พิรุณรัตน์ แซ่ตั้ง	ศ.ศ.บ.(การพัฒนา ชุมชน)	๗๖-๓-๐๑-๔๑๐๑-๐๐๑	เจ้าพนักงานธุรการ	ชง.	๗๖-๒-๐๑-๔๑๐๑-๐๐๑	เจ้าพนักงานธุรการ	ชง.	๓๕๗,๗๒๐ (๒๙,๘๑๐x๑๒)	-	-	๓๕๗,๗๒๐

ลำดับ	ชื่อ - สกุล	คุณวุฒิการศึกษา	กรอบอัตรากำลังเดิม			กรอบอัตรากำลังใหม่			เงินเดือน			หมายเหตุ
			เลขที่ตำแหน่ง	ตำแหน่ง	ระดับตำแหน่ง	เลขที่ตำแหน่ง	ตำแหน่งในสายงาน	ระดับตำแหน่ง	เงินเดือน	เงินประจำตำแหน่ง	เงินเพิ่มอื่นๆ/เงินค่าตอบแทน	
				พนักงานจ้าง			พนักงานจ้าง					
๘	นางธัญญรัตน์ ศรีพรหมมา	วท.บ.(การบัญชี)	-	ผู้ช่วยนักวิเคราะห์นโยบายและแผน	-	-	ผู้ช่วยนักวิเคราะห์นโยบายและแผน	-	๒๕๐,๕๖๐ (๒๓,๐๕๐x๑๒)	-	-	๒๕๐,๕๖๐
๙	น.ส.สุนันธินี วิชัย	บธ.บ. (คอมพิวเตอร์ธุรกิจ)	-	ผู้ช่วยนักทรัพยากรบุคคล	-	-	ผู้ช่วยนักทรัพยากรบุคคล	-	๒๗๖,๖๐๐ (๒๓,๕๕๐x๑๒)	-	-	๒๗๖,๖๐๐
๑๐	น.ส.ปราณี ไตรยศุทธิ์	วท.บ.(เทคโนโลยีคอมพิวเตอร์)	-	ผู้ช่วยนักวิชาการคอมพิวเตอร์	-	-	ผู้ช่วยนักวิชาการคอมพิวเตอร์	-	๒๗๙,๖๐๐ (๒๓,๓๐๐x๑๒)	-	-	๒๗๙,๖๐๐
๑๑	นางสาวนิลาวัลย์ พรสุข	บช.บ.(การบัญชี)	-		-	-	ผู้ช่วยนักจัดการงานทั่วไป	-	๑๘๐,๐๐๐ (๑๕,๐๐๐x๑๒)	-	-	๑๕,๐๐๐
๑๒	น.ส.รัตนภรณ์ ศรีทัน	ปวส. (คอมพิวเตอร์ธุรกิจ)	-	ผู้ช่วยเจ้าพนักงานธุรการ	-	-	ผู้ช่วยเจ้าพนักงานธุรการ	-	๑๕๓,๙๖๐ (๑๒,๘๓๐x๑๒)	-	-	๑๕๓,๙๖๐
๑๓	นายคำอวน สงวนพิมพ์	ร.บ.(รัฐศาสตร์)	-	พนักงานขับรถยนต์(ทักษะ)	-	-	พนักงานขับรถยนต์(ทักษะ)	-	๑๓๒,๒๔๐ (๑๑,๐๒๐x๑๒)	-	-	๑๑๒,๘๐๐
๑๔	นายวุฒิศักดิ์ แสงอร่าม	ม.๖	-	คนงาน	-	-	คนงาน	-	๑๐๘,๐๐๐ (๙,๐๐๐x๑๒)	-	-	๑๐๘,๐๐๐
	กลุ่มงานปกครอง			พนักงานส่วนตำบล			พนักงานเทศบาล					
๑๕	ว่าง						หัวหน้ากลุ่มงานปกครอง	ขพ.	-	-	-	ว่าง ๓มี.ก.๖๘
๑๖	นายอมรวิทย์ แก้วมีศรี	ร.บ.(การเมืองการปกครอง)	๗๖-๓-๐๑-๓๘๐๑-๐๐๑	นักพัฒนาชุมชน	ชก.	๗๖-๒-๐๑-๓๘๐๑-๐๐๑	นักพัฒนาชุมชน	ชก.	๔๗๕,๕๖๐ (๓๙,๖๓๐x๑๒)	-	-	๔๗๕,๕๖๐
๑๗	ว่าง	-	๗๖-๓-๐๑-๓๖๐๑-๐๐๑	นักวิชาการสาธารณสุข	ปก./ชก.	๗๖-๒-๐๑-๓๖๐๑-๐๐๑	นักวิชาการสาธารณสุข	ปก./ชก.	๓๕๕,๓๒๐ (ค่ากลางเงินเดือน)	-	-	ว่าง๑พ.ย.๖๗

ลำดับ	ชื่อ - สกุล	คุณวุฒิการศึกษา	กรอบอัตรากำลังเดิม			กรอบอัตรากำลังใหม่			เงินเดือน			หมายเหตุ
			เลขที่ตำแหน่ง	ตำแหน่ง	ระดับ	เลขที่ตำแหน่ง	ตำแหน่งในสายงาน	ระดับตำแหน่ง	เงินเดือน	เงินประจำตำแหน่ง	เงินเพิ่มอื่นๆ/เงินค่าตอบแทน	
๑๘	จำเอกขวัญเมือง ดันวงษ์	ปวท. (นักเรียนจ่าทหารเรือ)	๗๖-๓-๐๑-๔๘๐๕-๐๐๑	เจ้าพนักงานป้องกันและ บรรเทาสาธารณภัย	ชง.	๗๖-๒-๐๑-๔๘๐๕-๐๐๑	เจ้าพนักงานป้องกันและ บรรเทาสาธารณภัย	ชง.	๓๖๙,๒๔๐ (๓๐,๗๗๐x๑๒)	-	-	๓๖๙,๒๔๐
				พนักงานจ้าง			พนักงานจ้าง					
๑๙	น.ส.อสิริวัลย์ ชนวงษ์	บธ.บ.(บริหาร ทรัพยากรมนุษย์)	-	ผู้ช่วยนักพัฒนาชุมชน	-	-	ผู้ช่วยนักพัฒนาชุมชน	-	๓๐๙,๙๖๐ (๒๕,๘๓๐x๑๒)	-	-	๓๐๙,๙๖๐
๒๐	นางสาวนิศาภัทร์ อร่ามเรือง	ส.บ.(สาธารณสุข ชุมชน)	-	ผู้ช่วยนักวิชาการสาธารณสุข	-	-	ผู้ช่วยนักวิชาการสาธารณสุข	-	๑๘๖,๓๖๐ (๑๕,๕๓๐x๑๒)	-	-	๑๘๖,๓๖๐
๒๑	นายวิไลศักดิ์ สาธู	ปวส.(คอมพิวเตอร์ ธุรกิจ)	-	พนักงานดับเพลิง (ทักษะ)	-	-	พนักงานดับเพลิง (ทักษะ)	-	๑๖๘,๒๔๐ (๑๔,๐๒๐x๑๒)	-	-	๑๖๘,๒๔๐
๒๒	นายชาญชัย ประชุมแดง	ม.๖	-	พนักงานดับเพลิง (ทักษะ)	-	-	พนักงานดับเพลิง (ทักษะ)	-	๑๒๗,๐๘๐ (๑๐,๕๙๐x๑๒)	-	-	๑๒๗,๐๘๐
	กองคลัง			พนักงานส่วนตำบล			พนักงานเทศบาล					
๒๓	นางวิลาวัลย์ เคนท้าว	บธ.บ.(การบัญชี)	๗๖-๓-๐๔-๒๑๐๒-๐๐๑	นักบริหารงานการคลัง	ต้น	๗๖-๒-๐๔-๒๑๐๒-๐๐๑	นักบริหารงานการคลัง	ต้น	๕๓๑,๓๖๐ (๔๔,๒๘๐x๑๒)	๔๒,๐๐๐ (๓,๕๐๐x๑๒)	-	๕๗๓,๓๖๐
๒๔	นางอัญชลินทร์ ส่องแสง	บธ.บ.(การบัญชี)	๗๖-๒-๐๔-๓๒๐๑-๐๐๑	นักวิชาการเงินและบัญชี	ชก.	๗๖-๒-๐๔-๓๒๐๑-๐๐๑	นักวิชาการเงินและบัญชี	ชก.	๔๒๙,๒๔๐ (๓๕,๗๗๐x๑๒)	๐	-	๔๒๙,๒๔๐
๒๕	ว่าง	-	๗๖-๓-๐๔-๔๒๐๔-๐๐๑	เจ้าพนักงานจัดเก็บรายได้ (ปง./ชง.)	(ปง./ชง.)	๗๖-๒-๐๔-๔๒๐๔-๐๐๑	เจ้าพนักงานจัดเก็บรายได้ (ปง./ชง.)	(ปง./ชง.)	๒๙๗,๙๐๐ (ค่ากลางเงินเดือน)	-	-	๒๙๗,๙๐๐

ลำดับ	ชื่อ - สกุล	คุณวุฒิการศึกษา	กรอบอัตราเก่าเดิม			กรอบอัตราค่าใหม่			เงินเดือน			หมายเหตุ	
			เลขที่ตำแหน่ง	ตำแหน่ง	ระดับ	เลขที่ตำแหน่ง	ตำแหน่งในสายงาน	ระดับตำแหน่ง	เงินเดือน	เงินประจำตำแหน่ง	เงินเพิ่มอื่นๆ/เงินค่าตอบแทน		
๒๖	นายธนารักษ์ กันยะภาณูจน์	บธ.บ.(การบัญชี)	๗๖-๓-๐๕-๔๒๐๓-๐๐๑	เจ้าพนักงานพัสดุ	ปง.	๗๖-๒-๐๕-๔๒๐๓-๐๐๑	เจ้าพนักงานพัสดุ	ปง.	๒๒๕,๔๘๐ (๑๘,๗๙๐x๑๒)	-	-	๒๒๕,๔๘๐	
			พนักงานจ้าง				พนักงานจ้าง						
๒๗	นางสาวจามจรี हालาก	บข.บ.(การบัญชี)	-	ผู้ช่วยเจ้าพนักงานการเงินและบัญชี	-	-	ผู้ช่วยเจ้าพนักงานการเงินและบัญชี	-	๑๔๒,๙๒๐ (๑๑,๙๑๐x๑๒)	-	-	๑๔๒,๙๒๐	
๒๘	น.ส.ธันวา มณีเลิศ	ปวส.(การบัญชี)	-	ผู้ช่วยเจ้าพนักงานพัสดุ	-	-	ผู้ช่วยเจ้าพนักงานพัสดุ	-	๒๒๕,๓๖๐ (๑๘,๗๘๐x๑๒)	-	-	๒๒๕,๓๖๐	
๒๙	นายอัครัฐปกร วงษ์สำราญ	บธ.บ.(การบัญชี)	-	ผู้ช่วยเจ้าพนักงานจัดเก็บรายได้	-	-	ผู้ช่วยเจ้าพนักงานจัดเก็บรายได้	-	๑๔๙,๗๖๐ (๑๔,๐๕๐x๑๒)	-	-	๑๔๙,๗๖๐	
๓๐	น.ส.พรรณทิพา บุญเอนก	ปวช.(การบัญชี)	-	ผู้ช่วยเจ้าพนักงานธุรการ	-	-	ผู้ช่วยเจ้าพนักงานธุรการ	-	๑๖๘,๖๐๐ (๑๔,๒๒๐x๑๒)	-	-	๑๖๘,๖๐๐	
	กองช่าง			พนักงานส่วนตำบล				พนักงานเทศบาล					
๓๑	ว่าง (ก.อบต.ดำเนินการ) (เลื่อนแทน)	-	๗๖-๓-๐๕-๒๑๐๓-๐๐๑	นักบริหารงานช่าง	ต้น	๗๖-๒-๐๕-๒๑๐๓-๐๐๑	นักบริหารงานช่าง	ต้น	๓๙๓,๖๐๐ (ค่ากลางเงินเดือน)	๔๒,๐๐๐ (๓,๕๐๐x๑๒)	-	๔๓๕,๖๐๐	
๓๒	นายธนพัทธ์ พรสี	ปวส.(ก่อสร้าง)	๗๖-๓-๐๕-๔๗๐๑-๐๐๑	นายช่างโยธา	ชง.	๗๖-๒-๐๕-๔๗๐๑-๐๐๑	นายช่างโยธา	ชง.	๓๒๙,๘๘๐ (๒๗,๔๙๐x๑๒)	-	-	๓๒๙,๘๘๐	
๓๓	นายจักรพันธ์ ธนะวงศ์	วท.บ. (อิเล็กทรอนิกส์)	๗๖-๓-๐๕-๔๗๐๖-๐๐๑	นายช่างไฟฟ้า	ชง.	๗๖-๒-๐๕-๔๗๐๖-๐๐๑	นายช่างไฟฟ้า	ชง.	๒๕๙,๔๔๐ (๒๑,๖๒๐x๑๒)	-	-	๒๕๙,๔๔๐	

ลำดับ	ชื่อ - สกุล	คุณวุฒิการศึกษา	กรอบอัตรากำลังเดิม			กรอบอัตรากำลังใหม่			เงินเดือน			หมายเหตุ
			เลขที่ตำแหน่ง	ตำแหน่ง	ระดับ	เลขที่ตำแหน่ง	ตำแหน่งในสายงาน	ระดับตำแหน่ง	เงินเดือน	เงินประจำตำแหน่ง	เงินเพิ่ม อื่นๆ/เงิน ค่าตอบแทน	
๓๔	ว่าง		๗๖-๓-๐๕-๔๗๐๗-๐๐๑	เจ้าพนักงานประปา	(ปจ./ขง.)	๗๖-๒-๐๕-๔๗๐๗-๐๐๑	เจ้าพนักงานประปา	(ปจ./ขง.)	๒๙๗,๙๐๐ (ค่ากลางเงินเดือน)	-	-	๒๙๗,๙๐๐
๓๖	จำสิบเอกธีรศักดิ์ ออกรรัมย์	ปวส. (การไฟฟ้า)	๗๖-๓-๐๕-๔๑๐๑-๐๐๒	เจ้าพนักงานธุรการ	ปจ.	๗๖-๒-๐๕-๔๑๐๑-๐๐๒	เจ้าพนักงานธุรการ	ปจ.	๓๐๐,๒๔๐ (๒๕,๐๒๐x๑๒)	-	-	๓๐๐,๒๔๐
				พนักงานจ้าง			พนักงานจ้าง					
๓๖	นายพลพัฒน์ ศรีพรมมา	วศ.บ.(วิศวกรรมโยธา)	-	ผู้ช่วยวิศวกรโยธา	-	-	ผู้ช่วยวิศวกรโยธา	-	๒๐๒,๖๘๐ (๑๖,๘๙๐x๑๒)	-	-	๒๐๒,๖๘๐
๓๗	นางสาวนิตยา ศรีทัน	บธ.บ. (คอมพิวเตอร์ธุรกิจ)	-	ผู้ช่วยเจ้าพนักงานธุรการ	-	-	ผู้ช่วยเจ้าพนักงานธุรการ	-	๑๗๖,๘๘๐ (๑๔,๔๙๐x๑๒)	-	-	๑๗๖,๘๘๐
	กองการศึกษา			พนักงานส่วนตำบล			พนักงานเทศบาล					
๓๘	นางปิยาพัชร เหล่าบุตรสา	ศษ.ม.(การบริหารการศึกษา)	๗๖-๓-๐๘-๒๑๐๗-๐๐๑	นักบริหารงานการศึกษา	ต้น	๗๖-๒-๐๘-๒๑๐๗-๐๐๑	นักบริหารงานการศึกษา	ต้น	๔๘๓,๑๒๐ (๔๐,๒๖๐x๑๒)	๔๒,๐๐๐ (๓,๕๐๐x๑๒)	-	๕๒๕,๑๒๐
๓๙	น.ส.ปวีณรัตน์ เจริญรัตน์	ศษ.ม.(การบริหารการศึกษา)	๗๖-๓-๐๘-๓๘๐๓-๐๐๑	นักวิชาการศึกษา	ชก.	๗๖-๒-๐๘-๓๘๐๓-๐๐๑	นักวิชาการศึกษา	ชก.	๔๒๙,๒๔๐ (๓๕,๗๗๐x๑๒)	-	-	๔๒๙,๒๔๐
๔๐	นางนิพา ศรีวิเศษ	คบ.(จิตวิทยาและการแนะแนว)	๗๖-๓-๐๘-๓๘๐๖-๐๐๑	นักสันทนการ	ปก.	๗๖-๒-๐๘-๓๘๐๖-๐๐๑	นักสันทนการ	ชก.	๓๖๒,๖๔๐ (๓๐,๒๒๐x๑๒)	-	-	๓๖๒,๖๔๐
๔๑	ว่าง	-	๗๖-๓-๐๘-๔๒๐๑-๐๐๒	เจ้าพนักงานการเงินและบัญชี	(ปจ./ขง.)	๗๖-๒-๐๘-๔๒๐๑-๐๐๒	เจ้าพนักงานการเงินและบัญชี	(ปจ./ขง.)	๒๙๗,๙๐๐ (ค่ากลางเงินเดือน)	-	-	๒๙๗,๙๐๐

ลำดับ	ชื่อ - สกุล	คุณวุฒิการศึกษา	กรอบอัตรากำลังเดิม			กรอบอัตรากำลังใหม่			เงินเดือน			หมายเหตุ
			เลขที่ตำแหน่ง	ตำแหน่ง	ระดับ	เลขที่ตำแหน่ง	ตำแหน่งในสายงาน	ระดับตำแหน่ง	เงินเดือน	เงินประจำตำแหน่ง	เงินเพิ่มอื่น ๆ/เงินค่าตอบแทน	
				พนักงานจ้าง			พนักงานจ้าง					
๔๒	น.ส.กฤษณา แสงอร่าม	คบ.(การประถมศึกษา)	-	ผู้ช่วยนักวิชาการศึกษา	-	-	ผู้ช่วยนักวิชาการศึกษา	-	๓๐๙,๓๖๐ (๒๕,๗๘๐x๑๒)	-	-	๓๐๙,๓๖๐
๔๓	น.ส.มยุรินทร์ พรหมบุตร	ปวส.(คอมพิวเตอร์ธุรกิจ)	-	ผู้ช่วยเจ้าพนักงานธุรการ	-	-	ผู้ช่วยเจ้าพนักงานธุรการ	-	๑๘๘,๒๘๐ (๑๕,๖๕๐x๑๒)	-	-	๑๘๘,๒๘๐
ศูนย์พัฒนาเด็กเล็กเทศบาลตำบลกองโพน (กองโพน)												
๔๔	ว่าง	-	-	ผู้อำนวยการศูนย์พัฒนาเด็กเล็ก	-	-	ผู้อำนวยการศูนย์พัฒนาเด็กเล็ก	-	-	-	-	-
๔๕	นางนิवास เหล่าบุตรสา	ศษ.ม.(การบริหารการศึกษา)	๗๖๓๐๘๖๖๐๐๖๒๐	ครู	ชพ.	๗๖๒๐๘๖๖๐๐๖๒๐	ครู	ชพ.	๔๒๙,๙๖๐ (๓๕,๘๓๐x๑๒)	-	-	๔๒๙,๙๖๐
๔๖	น.ส.ดลพรพรหม ทะยะสุทธิ์	คบ.(การศึกษาปฐมวัย)	๗๖๓๐๘๖๖๐๐๖๒๕	ครู	ชก.	๗๖๒๐๘๖๖๐๐๖๒๑	ครู	ชก.	๔๐๘,๘๔๐ (๓๔,๐๗๐x๑๒)	-	-	๔๐๘,๘๔๐
๔๗	นางมรีวัน ลาตโพธิ์	คบ.(การศึกษาปฐมวัย)	๗๖๓๐๘๖๖๐๐๖๒๒	ครู	ชก.	๗๖๒๐๘๖๖๐๐๖๒๒	ครู	ชก.	๓๔๕,๒๘๐ (๓๓,๙๐๐x๑๒)	-	-	๓๔๕,๒๘๐
				พนักงานจ้าง			พนักงานจ้าง					
๔๘	นางอาทิตย์ยา โพธิยา	คบ.(การศึกษาปฐมวัย)	-	ผู้ดูแลเด็ก(ทักษะ)	-	-	ผู้ดูแลเด็ก(ทักษะ)	-	๑๗๙,๐๔๐ (๑๔,๙๒๐x๑๒)	-	-	๑๗๙,๐๔๐
๔๙	น.ส.เพชรรุ่ง ปาสาบุตร	คบ.(การศึกษาปฐมวัย)	-	ผู้ดูแลเด็ก(ทักษะ)	-	-	ผู้ดูแลเด็ก(ทักษะ)	-	๒๗๘,๐๔๐ (๑๔,๙๒๐x๑๒)	-	-	๒๗๘,๐๔๐

ลำดับ	ชื่อ - สกุล	คุณวุฒิการศึกษา	กรอบอัตราเก่าเดิม			กรอบอัตรากำลังใหม่			เงินเดือน			หมายเหตุ
			เลขที่ตำแหน่ง	ตำแหน่ง	ระดับ	เลขที่ตำแหน่ง	ตำแหน่งในสายงาน	ระดับ ตำแหน่ง	เงินเดือน	เงินประจำ ตำแหน่ง	เงินเพิ่ม อื่นๆ/เงิน ค่าตอบแทน	
ศูนย์พัฒนาเด็กเล็กเทศบาลตำบลกองโพน (สมสะอาด)												
๕๐	ว่าง	-	-	ผู้อำนวยการศูนย์พัฒนา เด็กเล็ก	-	-	ผู้อำนวยการศูนย์พัฒนา เด็กเล็ก	-	-	-	-	-
๕๑	ว่าง	-	๗๖๓๐๘๖๖๐๐๖๒๓	ครู	-	๗๖๒๐๘๖๖๐๐๖๒๓	ครู	-	๓๔๓,๓๖๐ (ค่ากลางเงินเดือน)	-	-	๓๔๓,๓๖๐
๕๒	นางมะยური แก้วพร	คบ.(การศึกษา ปฐมวัย)	๗๖๓๐๘๖๖๐๐๖๒๖	ครู	ชก.	๗๖๐๘๖๖๐๐๖๒๖	ครู	ชก.	๒๘๘,๓๒๐ (๒๔,๗๖๐x๑๒)	-	-	๒๘๘,๓๒๐
				พนักงานจ้าง			พนักงานจ้าง					
๕๓	นางเทียมใจ วิลามาศ	คบ.(การศึกษา ประถมวัย)	-	ผู้ช่วยครูผู้ช่วย	-	-	ผู้ช่วยครูผู้ช่วย	-	๒๖๘,๗๖๐ (๒๒,๔๘๐x๑๒)	-	-	๒๖๘,๗๖๐
๕๔	ว่าง	-	-	ผู้ดูแลเด็ก(ทักษะ)	-	-	ผู้ดูแลเด็ก(ทักษะ)	-	๑๘๐,๓๖๐ (๑๕,๐๓๐x๑๒)	-	-	๑๘๐,๓๖๐
๕๕	นางพัชณิรัตน์ สุธรรมวงศ์	คบ.(การศึกษา ปฐมวัย)	-	ผู้ดูแลเด็ก(ทักษะ)	-	-	ผู้ดูแลเด็ก(ทักษะ)	-	๑๗๘,๐๔๐ (๑๔,๘๒๐x๑๒)	-	-	๑๗๘,๐๔๐
๕๖	นางจุฬารัตน์ โสมสุด	คบ.(การศึกษา ปฐมวัย)	-	ผู้ดูแลเด็ก(ทักษะ)	-	-	ผู้ดูแลเด็ก(ทักษะ)	-	๑๘๐,๔๘๐ (๑๕,๐๔๐x๑๒)	-	-	๑๘๐,๔๘๐

ลำดับ	ชื่อ - สกุล	คุณวุฒิการศึกษา	กรอบอัตรากำลังเดิม			กรอบอัตรากำลังใหม่			เงินเดือน			หมายเหตุ
			เลขที่ตำแหน่ง	ตำแหน่ง	ระดับ	เลขที่ตำแหน่ง	ตำแหน่งในสายงาน	ระดับตำแหน่ง	เงินเดือน	เงินประจำตำแหน่ง	เงินเพิ่ม อื่นๆ/เงิน ค่าตอบแทน	
ศูนย์พัฒนาเด็กเล็กบ้านค้อน้อย												
๕๗	ว่าง	ป.ตรี	-	ผู้อำนวยการศูนย์พัฒนา เด็กเล็ก	-	-	ผู้อำนวยการศูนย์พัฒนา เด็กเล็ก	-	-	-	-	-
๕๘	น.ส.ศรินรัตน์ ธนาโรจน์ศิริฎ	ศษ.ม.(การบริหาร การศึกษา)	๗๖๓๐๘๖๖๐๐๖๒๑	ครู	ชพ.	๗๖๒๐๘๖๖๐๐๖๒๕	ครู	ชพ.	๔๔๓,๘๘๐ (๓๖,๔๔๐x๑๒)	-	-	๔๔๓,๘๘๐
๕๙	นางสุภารักษ์ จุมลี	คบ.(การศึกษา ปฐมวัย)	๗๖๓๐๘๖๖๐๐๖๒๔	ครู	ชก.	๗๖๒๐๘๖๖๐๐๖๒๔	ครู	ชก.	๔๐๔,๑๖๐ (๓๓,๖๘๐x๑๒)	-	-	๔๐๔,๑๖๐
หน่วยตรวจสอบภายใน												
๖๐	ว่าง	ป.ตรี	๗๖-๓-๑๒-๓๒๐๕-๐๐๑	นักวิชาการตรวจสอบ ภายใน	(ปก./ชก.)	๗๖-๒-๑๒-๓๒๐๕-๐๐๑	นักวิชาการตรวจสอบ ภายใน	(ปก./ชก.)	๓๕๕,๓๒๐ (ค่ากลางเงินเดือน)	-	-	๓๕๕,๓๒๐

๑๒. แนวทางการพัฒนาข้าราชการหรือพนักงานส่วนท้องถิ่น

เทศบาลตำบลกองโพนกำหนดแนวทางการพัฒนาของพนักงานเทศบาลในสังกัดทุกระดับ โดยมุ่งเน้นไปที่พัฒนาเพื่อเพิ่มพูนความรู้ ทักษะที่ดี มีคุณธรรมจริยธรรม อันจะทำให้การปฏิบัติหน้าที่ราชการมีประสิทธิภาพ เกิดประสิทธิผล ตามรอบการจัดทำแผนอัตรากำลัง ๓ ปี การพัฒนานอกจากการพัฒนาความรู้ทั่วไปในการปฏิบัติงาน เสริมความรู้และทักษะในแต่ละตำแหน่ง ด้านการบริหาร ด้านคุณสมบัติส่วนตัว และด้านอื่น ๆ ที่จำเป็นแล้ว เทศบาลตำบลกองโพน ตระหนักเป็นอย่างยิ่ง โดยมุ่งเน้นที่จะพัฒนาตามนโยบายของรัฐบาลแห่งรัฐ คือการพัฒนาบุคลากรตามแนวทาง ไทยแลนด์ ๔.๐ เพื่อประโยชน์ของประชาชนเป็นหลักกล่าวคือ

๑. เป็นองค์กรที่เปิดกว้างและเชื่อมโยงกัน ต้องมีความเปิดเผยโปร่งใส ในการทำงานโดยบุคคลภายนอกสามารถเข้าถึงข้อมูลข่าวสารของทางราชการหรือมีการแบ่งปันซึ่งกันและกัน และสามารถเข้ามาตรวจสอบการทำงานได้ตลอดเวลาจนเปิดกว้างให้กลไกหรือภาคส่วนอื่น ๆ เช่น ภาคเอกชน ภาคประชาชน สังคมได้เข้ามามีส่วนร่วมและโอนถ่ายภารกิจที่ภาครัฐไม่ควรดำเนินการเองออกไปให้แก่ภาคส่วนอื่น ๆ เป็นผู้รับผิดชอบดำเนินการแทน โดยการจัดระเบียบความสัมพันธ์ในเชิงโครงสร้างให้สอดคล้องกับการทำงานในแนวระนาบในลักษณะของเครือข่ายมากกว่าสายการบังคับบัญชาในแนวดิ่ง ขณะเดียวกันก็ยังคงเชื่อมโยงการทำงานภายในภาครัฐด้วยกันเอง ให้มีเอกภาพและสอดคล้องรับประสานกัน ไม่ว่าจะเป็นราชการบริหารส่วนกลาง ส่วนภูมิภาค และส่วนท้องถิ่นด้วยกันเอง

๒. ยึดประชาชนเป็นศูนย์กลาง ต้องทำงานในเชิงรุกและมองไปข้างหน้า โดยตั้งคำถามกับตนเองเสมอว่า ประชาชนจะได้อะไร มุ่งเน้นแก้ไข ปัญหาความต้องการและตอบสนองความต้องการของประชาชน โดยไม่ต้องรอให้ประชาชนเข้ามาติดต่อขอรับบริการหรือร้องขอความช่วยเหลือจากองค์กรปกครองส่วนท้องถิ่น รวมทั้งใช้ประโยชน์จากข้อมูลของทางราชการและระบบดิจิทัลสมัยใหม่ในการบริการสาธารณะที่ตรงกับความต้องการของประชาชน พร้อมทั้งอำนวยความสะดวกโดยมีการเชื่อมโยงกันเองของทุกส่วนราชการเพื่อให้บริการต่าง ๆ สามารถเสร็จสิ้นในจุดเดียว ประชาชนสามารถเรียกใช้บริการขององค์กรปกครองส่วนท้องถิ่นได้ตลอดเวลาตามความต้องการของตนและผ่านการติดต่อได้หลายช่องทาง ผสมผสานกัน ไม่ว่าจะเป็นติดต่อมาด้วยตนเอง อินเทอร์เน็ต เว็บไซต์ โซเชียลมีเดีย หรือแอปพลิเคชันทางโทรศัพท์มือถือ เป็นต้น

๓. องค์กรที่มีขีดสมรรถนะสูงและทันสมัย ต้องทำงาน อย่างเตรียมการณไว้ล่วงหน้ามีการวิเคราะห์ความเสี่ยงสร้างนวัตกรรมหรือความคิดริเริ่มและประยุกต์องค์ความรู้ ในแบบสหสาขาวิชาเข้ามาใช้ในการตอบโต้กับโลกแห่งการเปลี่ยนแปลงอย่างฉับพลัน เพื่อสร้างคุณค่ามีความยืดหยุ่น และความสามารถในการตอบสนองกับสถานการณ์ต่าง ๆ ได้อย่างทันเวลาตลอดจนเป็นองค์กรที่มีขีดสมรรถนะสูง และปรับตัวเข้าสู่สภาพความเป็นสำนักงานสมัยใหม่ รวมทั้งทำให้บุคลากรมีความผูกพันต่อการปฏิบัติราชการ และปฏิบัติหน้าที่ได้อย่างเหมาะสมกับบทบาทของตน

๔. การกำหนดแนวทางการพัฒนาทักษะด้านดิจิทัล เทศบาลตำบลกองโพน จะยึดถือปฏิบัติการดำเนินการตามหนังสือสำนักงาน ก.พ. ที่ นร ๑๐๑๓.๔/๔๒ ลงวันที่ ๕ พฤษภาคม ๒๕๖๓ เรื่อง เครื่องมือสำรวจทักษะด้านดิจิทัลของข้าราชการและบุคลากรภาครัฐด้วยตัวเอง (Digital Government Skill Self-Assessment) โดยได้รวบรวมเป็นนโยบายการบริหารและพัฒนาทรัพยากรบุคคลขององค์กรในการพัฒนาทักษะของพนักงานในสังกัด

ทั้งนี้ในการพัฒนาบุคลากรในสังกัดเทศบาลตำบลกองโพน ตามแนวทางข้างต้นนั้น กำหนดให้ทุกตำแหน่ง ได้มีโอกาสที่จะได้รับการพัฒนา ในช่วงระยะเวลาตามแผนอัตรากำลัง ๓ ปี ซึ่งวิธีการพัฒนาอาจใช้วิธีการใดวิธีการหนึ่ง เช่น การปฐมนิเทศ การฝึกอบรม การศึกษาหรือดูงาน การประชุมเชิงปฏิบัติการ ฯลฯ ประกอบในการพัฒนาพนักงานเทศบาล เพื่อให้งานเป็นไปอย่างมีประสิทธิภาพและประสิทธิผลบังเกิดผลดีต่อประชาชนและท้องถิ่น ซึ่งการพัฒนาแรกจะเน้นที่การพัฒนาพื้นฐานการปฏิบัติงานพื้นฐานของพนักงานที่จำเป็นต่อการปฏิบัติราชการ เช่น

- ✓ การบริหารโครงการ
- ✓ ทักษะการติดต่อสื่อสาร
- ✓ การเขียนหนังสือราชการ
- ✓ การใช้เทคโนโลยีสมัยใหม่ เช่น การใช้โปรแกรมคอมพิวเตอร์ต่างๆ เป็นต้น

ส่วนการพัฒนาพฤติกรรมกรปฏิบัติราชการ เทศบาลตำบลกองโพนเล็งเห็นว่ามีความสำคัญอย่างยิ่ง เนื่องจากว่า บุคลากรที่มาดำรงตำแหน่ง ในสังกัดนั้น มีที่มาของแต่ละคนไม่เหมือนกัน ต่างสถานที่ ต่างภาค ต่างภาษาถิ่น ดังนั้น

ในการพัฒนาพฤติกรรมกรปฏิบัติราชการ จึงมีความสำคัญและจำเป็นอย่างยิ่ง ประกอบกับพฤติการณ์ปฏิบัติราชการเป็น คุณลักษณะร่วมของพนักงานเทศบาลทุกคนที่พึงมีเป็นการหล่อหลอมให้เกิดพฤติกรรมและค่านิยมพึงประสงค์ร่วมกัน เพื่อให้เกิดประโยชน์สูงสุดกับเทศบาลตำบลกองโพน ประกอบด้วย

- ✓ การมุ่งผลสัมฤทธิ์
- ✓ การยึดมั่นในความถูกต้องชอบธรรมและจรรยาบรรณ
- ✓ การเข้าใจในองค์กรและระบบงาน
- ✓ การบริการเป็นเลิศ
- ✓ การทำงานเป็นทีม

๑๓. ประกาศคุณธรรม จริยธรรม ของข้าราชการหรือพนักงานส่วนท้องถิ่นและพนักงานจ้าง

เทศบาลตำบลกองโพน ได้กำหนดแนวทางปฏิบัติเพื่อส่งเสริมคุณธรรมจริยธรรมในองค์กร เพื่อป้องกันไม่ให้เกิดบุคลากรในสังกัดกระทำความผิดจริยธรรม ซึ่งมีวัตถุประสงค์ดังนี้

๑. เป็นเครื่องมือกำกับความประพฤติของพนักงานเทศบาลตำบลกองโพนที่สร้างความโปร่งใส มีมาตรฐานในการปฏิบัติงานที่ชัดเจนและเป็นสากล

๒. ยึดถือเป็นหลักการและแนวทางปฏิบัติอย่างสม่ำเสมอ ทั้งในระดับองค์กรและระดับบุคคล และเป็นเครื่องมือการตรวจสอบการทำงานด้านต่างๆ

๓. ทำให้เกิดรูปแบบองค์กรอันเป็นที่ยอมรับ เพิ่มความน่าเชื่อถือ เกิดความเชื่อมั่นแก่ผู้รับบริการและประชาชนทั่วไป ตลอดจนผู้มีส่วนได้เสีย

๔. ให้เกิดพันธะผูกพันระหว่างองค์กรและเทศบาลตำบลกองโพนในทุกระดับโดยฝ่ายบริหารใช้อำนาจในขอบเขต สร้างระบบความรับผิดชอบต่อตนเอง ต่อองค์กร ผู้บังคับบัญชา ประชาชน และสังคมตามลำดับ

๕. ป้องกันการแสวงหาประโยชน์โดยมิชอบและความขัดแย้งทางผลประโยชน์ที่อาจเกิดขึ้น รวมทั้งสร้างความโปร่งใสในการปฏิบัติงาน

ประกาศคุณธรรมจริยธรรมของพนักงานเทศบาลของเทศบาลตำบลกองโพนเพื่อให้พนักงานและลูกจ้าง มีหน้าที่ดำเนินไปตามกฎหมาย เพื่อรักษาประโยชน์ส่วนรวม และไม่หวังประโยชน์ส่วนตน อำนาจความสะดวกให้บริการประชาชนด้วยความเป็นธรรม ตามหลักธรรมาภิบาล โดยยึดหลักตามค่านิยมหลักของจริยธรรม ดังนี้

๑. ยึดมั่นในคุณธรรมและจริยธรรม
๒. มีจิตสำนึกที่ดี ซื่อสัตย์ สุจริต และรับผิดชอบ
๓. ยึดถือประโยชน์ของประเทศมากกว่าประโยชน์ส่วนตน และไม่หวังประโยชน์ทับซ้อน
๔. ยืนหยัดทำในสิ่งที่ถูกต้อง เป็นธรรมและถูกกฎหมาย
๕. ให้บริการประชาชนด้วยความรวดเร็ว มีอัธยาศัยและไม่เลือกปฏิบัติ
๖. ให้บริการข้อมูลข่าวสารแก่ประชาชนอย่างครบถ้วน ถูกต้อง และไม่บิดเบือนข้อเท็จจริง
๗. การมุ่งผลสัมฤทธิ์ของงาน รักษามาตรฐาน มีความโปร่งใส และตรวจสอบได้
๘. ยึดมั่นในระบบประชาธิปไตยอันมีพระมหากษัตริย์ทรงเป็นประมุข
๙. ยึดมั่นในหลักจรรยาวิชาชีพขององค์กร

นอกเหนือจากประกาศคุณธรรมจริยธรรมแล้ว เทศบาลตำบลกองโพนยังกำหนดค่านิยมร่วมสำหรับองค์กรและพนักงานสังกัดเทศบาลตำบลกองโพนทุกคนทั้งยึดถือเป็นแนวทางปฏิบัติควบคู่ไปกับระเบียบและกฎบังคับข้ออื่นๆ อย่างทั่วถึงและมีประสิทธิภาพ การปฏิบัติตามประมวลจริยธรรมเป็นไปในแนวทางเดียวกัน อันก่อให้เกิดบรรทัดฐานและมาตรฐานเดียวกัน และบรรลุวัตถุประสงค์ที่กำหนดไว้ โดยเทศบาลตำบลกองโพนได้กำหนดแนวนโยบายการกำกับดูแลเพื่อให้บุคลากรในสังกัดปฏิบัติ ตามประมวลจริยธรรม ดังนี้

นโยบายการกำกับดูแลองค์กรที่ดีและแนวทางในการปฏิบัติตามประมวลจริยธรรม

เทศบาลตำบลกองโพน อำเภอนาตาล จังหวัดอุบลราชธานี

๑. การยึดมั่นในระบอบประชาธิปไตยอันมีพระมหากษัตริย์เป็นประมุข มีแนวทางดังนี้
 - ๑.๑ ไม่แสดงการต่อต้านการปกครองระบอบประชาธิปไตยอันมีพระมหากษัตริย์เป็นประมุข หรือสนับสนุนให้นำการปกครองระบอบอื่นที่ไม่มีพระมหากษัตริย์ทรงเป็นประมุขมาใช้ในประเทศไทย
 - ๑.๒ จงรักภักดีต่อพระมหากษัตริย์ และไม่ละเมิดองค์พระมหากษัตริย์ พระราชินี และพระรัชทายาทไม่ว่าทางกาย หรือทางวาจา
๒. การยึดมั่นในคุณธรรมและจริยธรรม มีแนวทางดังนี้
 - ๒.๑ ปฏิบัติตามประมวลจริยธรรมอย่างตรงไปตรงมาและไม่กระทำการเลียงประมวลจริยธรรมนี้ในกรณีที่มีข้อสงสัยหรือมีผู้ทักท้วงว่าการกระทำดังกล่าวของพนักงานเทศบาลอาจขัดประมวลจริยธรรม พนักงานเทศบาลต้องหยุดการกระทำดังกล่าว
 - ๒.๒ ไม่ละเมิดหลักสำคัญทางศีลธรรม ศาสนา และประเพณีในกรณีที่มีข้อขัดแย้งระหว่างประมวลจริยธรรมนี้กับหลักสำคัญทางศีลธรรม ศาสนาหรือประเพณี
 - ๒.๓ หัวหน้าส่วนราชการและผู้บังคับบัญชาในส่วนราชการทุกระดับชั้นต้องปกครองผู้อยู่ใต้บังคับบัญชาด้วยความเที่ยงธรรม โดยไม่เห็นแก่ความสัมพันธ์หรือบุญคุณส่วนตัว
 - ๒.๔ หัวหน้าส่วนราชการและผู้บังคับบัญชาในส่วนราชการทุกระดับชั้นต้องสนับสนุนส่งเสริมและยกย่องผู้อยู่ใต้บังคับบัญชาที่มีความซื่อสัตย์ มีผลงานดีเด่น
 - ๒.๕ ไม่กระทำการใดอันอาจนำความเสื่อมเสียและไม่ไว้วางใจให้เกิดแก่ส่วนราชการหรือราชการโดยรวม

๓. การมีจิตสำนึกที่ดี ซื่อสัตย์และรับผิดชอบ มีแนวทางดังนี้

๓.๑ ปฏิบัติหน้าที่ด้วยความซื่อสัตย์ สุจริต เทียงธรรม ไม่มุ่งหวังและแสวงหาผลประโยชน์อันมิควรได้จากการปฏิบัติงาน

๓.๒ ใช้ดุลยพินิจในการตัดสินใจด้วยความยุติธรรม ตรงตามเจตนารมณ์ของกฎหมาย

๓.๓ รับผิดชอบต่อผลการกระทำของตนเอง อธิบายสิ่งที่ตนได้ปฏิบัติอย่างมีเหตุผล และถูกต้อง ชอบธรรม พร้อมยินดีแก้ไขข้อผิดพลาดที่เกิดขึ้น

๓.๔ ควบคุม กำกับ ดูแล ผู้ปฏิบัติงานในความรับผิดชอบของตนไม่ให้เกิดการกระทำหรือมีพฤติกรรมในทางมิชอบ

๓.๕ ไม่นำผลงานของผู้อื่นมาเป็นของตนเอง

๓.๖ อุทิศตนให้กับการปฏิบัติงานในหน้าที่ด้วยความรอบคอบระมัดระวัง และเต็มกำลังความสามารถที่มีอยู่ ในกรณีที่ต้องไปปฏิบัติงานอื่นของรัฐด้วย จะต้องไม่ทำให้งานในหน้าที่เสียหาย

๓.๗ ละเว้นจากการกระทำทั้งปวงที่ก่อให้เกิดความเสียหายต่อตำแหน่งหน้าที่ของตนเองหรือพนักงานเทศบาลคนอื่น

๓.๘ ใช้ดุลยพินิจและตัดสินใจในการปฏิบัติหน้าที่ด้วยความรู้ความสามารถเยี่ยงที่ปฏิบัติในวิชาชีพ

๓.๙ เมื่อเกิดความผิดพลาดขึ้นจากการปฏิบัติหน้าที่ต้องรีบแก้ไขให้ถูกต้องและแจ้งให้หัวหน้าส่วนราชการทราบ

๓.๑๐ ไม่ขัดขวางการตรวจสอบของหน่วยงานที่มีหน้าที่ตรวจสอบกฎหมายหรือประชาชนต้องให้ความร่วมมือกับหน่วยงานที่มีหน้าที่ตรวจสอบตามกฎหมาย

๓.๑๑ ไม่สั่งราชการด้วยวาจาในเรื่องที่อาจก่อให้เกิดความเสียหายแก่ราชการ ในกรณีที่สั่งราชการด้วยวาจาในเรื่องดังกล่าวให้ผู้ได้บังคับบัญชาบันทึกเรื่องเป็นลายลักษณ์อักษรตามคำสั่ง เพื่อให้ผู้สั่งพิจารณาสั่งการต่อไป

๔. การยึดถือประโยชน์ของประเทศชาติเหนือกว่าผลประโยชน์ส่วนตนและไม่มีผลประโยชน์ทับซ้อน มีแนวทางดังนี้

๔.๑ ไม่นำความสัมพันธ์ส่วนตัวที่เคยมีต่อบุคคลอื่น ไม่ว่าจะป็นญาติพี่น้อง พรรคพวกเพื่อนฝูง หรือผู้มีบุญคุณส่วนตัว มาประกอบการใช้ดุลยพินิจให้คุณหรือให้โทษแก่บุคคลนั้น

๔.๒ ไม่ใช่เวลาราชการ เงิน ทรัพย์สิน บุคลากร บริการ หรือสิ่งอำนวยความสะดวกของทางราชการไปเพื่อประโยชน์ส่วนตัวของตนเองหรือผู้อื่น เว้นแต่ได้รับอนุญาตโดยชอบด้วยกฎหมาย

๔.๓ ไม่กระทำการ หรือดำรงตำแหน่ง หรือปฏิบัติการใดในฐานะส่วนตัวซึ่งก่อให้เกิดความเคลือบแคลงหรือสงสัยว่าจะขัดกับประโยชน์ส่วนรวมที่อยู่ในความรับผิดชอบของหน้าที่

๔.๔ ในการปฏิบัติหน้าที่ที่รับผิดชอบในหน่วยงานโดยตรงหรือหน้าที่อื่นต้องยึดถือประโยชน์ของทางราชการเป็นหลัก

๔.๕ ไม่เรียก รับ หรือยอมจะรับ หรือยอมให้ผู้อื่นเรียก รับ หรือยอมรับซึ่งของตอบแทนของตนหรือของญาติของตนไม่ว่าก่อนหรือหลังดำรงตำแหน่งหรือไม่เกี่ยวข้องกับการปฏิบัติหน้าที่แล้วก็ตาม

๔.๖ ไม่ใช่ตำแหน่งหรือกระทำการที่เป็นคุณหรือเป็นโทษแก่บุคคลใด เพราะมีอคติ

๔.๗ ไม่เสนอหรืออนุมัติโครงการ การดำเนินการ หรือการทำนิติกรรมหรือสัญญาซึ่งตนเองหรือบุคคลอื่นได้ประโยชน์อันมิควรได้โดยชอบด้วยกฎหมาย

๕. การยื่นหยัดทำในสิ่งที่ถูกต้อง เป็นธรรมและถูกกฎหมาย มีแนวทางดังนี้

๕.๑ ปฏิบัติตามประมวลจริยธรรมอย่างตรงไปตรงมา และไม่กระทำการเลียงประมวลจริยธรรมนี้

๕.๒ เมื่อรู้หรือพบเห็นการฝ่าฝืนประมวลจริยธรรมนี้ พนักงานเทศบาลต้องมีหน้าที่รายงานการฝ่าฝืนดังกล่าวพร้อมหลักฐานพยานต่อหัวหน้าส่วนราชการ

๕.๓ ต้องรายงานการดำรงตำแหน่งที่ได้รับค่าตอบแทนและไม่ได้รับค่าตอบแทนในนิติบุคคลซึ่งมิใช่ส่วนราชการ รัฐวิสาหกิจ องค์กรมหาชน ราชการส่วนท้องถิ่น ต่อหัวหน้าส่วนราชการในกรณีที่มีการดำรงตำแหน่งนั้นๆอาจขัดแย้งกับการปฏิบัติหน้าที่

๕.๔ ในกรณีที่พนักงานเทศบาลเข้าร่วมประชุมและพบว่ามีกรกระทำซึ่งมีลักษณะตามข้อ ๕.๒ หรือข้อนี้พนักงานส่วนท้องถิ่นมีหน้าที่ต้องคัดค้านการกระทำดังกล่าว

๕.๕ ปฏิบัติหน้าที่ด้วยความรู้ความสามารถ และทักษะในการดำเนินงานปฏิบัติหน้าที่โดยยึดมั่นในความถูกต้องเที่ยงธรรมถูกต้องตามหลักกฎหมายระเบียบปฏิบัติ

๕.๖ ปฏิบัติหน้าที่โดยยึดมั่นในระบบคุณธรรม เพื่อประโยชน์สุขของประชาชน รวมทั้งละเว้นการแสวงหาตำแหน่ง บำเหน็จความชอบและประโยชน์อื่นใดจากบุคคลอื่นโดยมิชอบ

๕.๗ ตัดสินใจและกระทำการใดๆโดยยึดประโยชน์ส่วนรวมของประเทศชาติประชาชนมากกว่าประโยชน์ส่วนตน

๕.๘ ประพฤติตนเป็นแบบอย่างที่ดีของผู้ได้บังคับบัญชายึดมั่นความถูกต้อง เที่ยงธรรม ยึดถือผลประโยชน์ของชาติ

๖. การให้บริการแก่ประชาชนด้วยความรวดเร็ว มีอัธยาศัย และไม่เลือกปฏิบัติ มีแนวทางดังนี้

๖.๑ ปฏิบัติให้ลุล่วง โดยไม่หลีกเลี่ยง ละเลย หรือละเว้น การใช้อำนาจเกินกว่าที่มีอยู่ตามกฎหมาย

๖.๒ ปฏิบัติหน้าที่ หรือดำเนินการอื่น โดยคำนึงศักดิ์ศรีความเป็นมนุษย์ และสิทธิเสรีภาพของบุคคล ไม่กระทำการให้กระทบสิทธิเสรีภาพของบุคคลอื่นก่อภาระหรือหน้าที่ให้บุคคลโดยไม่มีอำนาจตามกฎหมาย

๖.๓ ให้บริการและอำนวยความสะดวกแก่ประชาชนโดยมีอัธยาศัยที่ดี ปราศจากอคติ และไม่เลือกปฏิบัติต่อบุคคลผู้มาติดต่อโดยไม่เป็นธรรมในเรื่องถิ่นกำเนิด เชื้อชาติ ภาษา เพศ อายุ ความพิการ สภาพกายหรือสุขภาพ สถานะของบุคคล ฐานะทางเศรษฐกิจหรือสังคม ความเชื่อทางศาสนา การศึกษาอบรม หรือความคิดเห็นทางการเมืองอันไม่ขัดต่อรัฐธรรมนูญ เว้นแต่จะดำเนินการตามมาตรการที่รัฐกำหนดเพื่อขจัดอุปสรรค หรือส่งเสริมให้บุคคลสามารถใช้สิทธิและเสรีภาพได้ เช่นเดียวกับบุคคลอื่น หรือเป็นการเลือกปฏิบัติที่มีเหตุผล เป็นธรรม และเป็นที่ยอมรับกันทั่วไป

๖.๔ ละเว้นการให้สัมภาษณ์ การอภิปราย การแสดงปาฐกถา การบรรยาย หรือการวิพากษ์วิจารณ์อันกระทบต่อความเป็นกลางทางการเมือง เว้นแต่เป็นการแสดงความคิดเห็นทางวิชาการตามหลักวิชา

๖.๕ ไม่เอื้อประโยชน์เป็นพิเศษให้แก่ญาติพี่น้อง พรรคพวกเพื่อนฝูงหรือผู้มีบุญคุณ และต้องปฏิบัติหน้าที่ด้วยความเที่ยงธรรมไม่เห็นแก่หน้าผู้ใด

๖.๖ ไม่ลอกหรือนำผลงานของผู้อื่นมาใช้เป็นของตนเองโดยมิได้ระบุแหล่งที่มา

๖.๗ ให้บริการด้วยความกระตือรือร้น เอาใจใส่และให้เกียรติผู้รับบริการ

๖.๘ สอดส่องดูแล และให้บริการแก่ผู้รับบริการด้วยความสะดวก รวดเร็ว เสมอภาค ยุติธรรม และมีอัธยาศัยไมตรี

๖.๙ ให้บริการด้วยภาษาถ้อยคำสุภาพ ชัดเจน เข้าใจง่าย หลีกเลี่ยงการใช้ศัพท์เทคนิค หรือถ้อยคำภาษากฎหมายที่ผู้รับบริการไม่เข้าใจ

๖.๑๐ ปฏิบัติงานด้วยความถูกต้อง รอบคอบ รวดเร็ว ระมัดระวังไม่ให้เกิดข้อผิดพลาดหรือกระทบสิทธิของบุคคลอื่น

๖.๑๑ เปิดช่องทางการรับฟังความคิดเห็นของประชาชน ผู้มีส่วนได้เสียในสถานที่ให้บริการและนำข้อมูลดังกล่าวมาใช้ในการแก้ไขปัญหามา ปรับปรุงพัฒนาหน่วยงานและการให้บริการประชาชน

๗. การให้ข้อมูลข่าวสารแก่ประชาชนอย่างครบถ้วน ถูกต้อง และไม่บิดเบือนข้อเท็จจริง มีแนวทางดังนี้

๗.๑ ไม่ใช้ข้อมูลที่ได้มาจากการดำเนินงานไปเพื่อการอื่น อันไม่ใช่การปฏิบัติหน้าที่ โดยเฉพาะอย่างยิ่งเพื่อเอื้อประโยชน์แก่ตนเองหรือบุคคลอื่น

๗.๒ ชี้แจง แสดงเหตุผลที่แท้จริงอย่างครบถ้วนในกรณีที่กระทำการอันกระทบต่อสิทธิและเสรีภาพบุคคลอื่น ไม่นอญูดหรือไม่นอญูมติตามคำขอของบุคคล หรือเมื่อบุคคลร้องขอตามกฎหมาย เว้นแต่การอันคณะกรรมการวิธีปฏิบัติราชการทางปกครองได้กำหนดยกเว้นไว้ ทั้งนี้ จะต้องดำเนินการภายในระยะเวลาที่กำหนด

๗.๓ เปิดเผยหลักเกณฑ์ ขั้นตอน วิธีปฏิบัติงาน ให้ผู้รับบริการได้รับทราบ รวมถึงให้ข้อมูลข่าวสารแก่ผู้มาร้องขอตามกรอบของระเบียบ กฎหมาย

๗.๔ ใช้ข้อมูลข่าวสารของทางราชการในทางที่เป็นประโยชน์ถูกต้อง ด้วยความระมัดระวัง ไม่เปิดเผยข้อมูลข่าวสารที่เป็นความลับของทางราชการ

๗.๕ ปกปิดข้อมูลส่วนบุคคลอื่นไม่ควรเปิดเผยที่อยู่ในความรับผิดชอบของหน่วยงาน

๘. การมุ่งผลสัมฤทธิ์ของงาน รักษามาตรฐาน มีคุณภาพ โปร่งใส และตรวจสอบได้ มีแนวทางดังนี้

๘.๑ ปฏิบัติงานโดยมุ่งประสิทธิภาพและประสิทธิผลของงานให้เกิดผลดีที่สุดจนเต็มกำลังความสามารถ

๘.๒ ใช้งบประมาณ ทรัพย์สิน สิทธิและประโยชน์ที่ทางราชการจัดให้ ด้วยความประหยัดคุ้มค่า ไม่ฟุ่มเฟือย

๘.๓ ใช้ความรู้ความสามารถ ความระมัดระวังในการปฏิบัติหน้าที่ ตามคุณภาพและมาตรฐานวิชาชีพโดยเคร่งครัด

๘.๔ อุทิศตนให้กับการปฏิบัติงานในหน้าที่ด้วยความรอบคอบระมัดระวัง และเต็มกำลังความสามารถที่มีอยู่ ในกรณีที่ต้องไปปฏิบัติงานอื่นของรัฐด้วย จะต้องไม่ทำให้งานในหน้าที่เสียหาย

๘.๕ ละเว้นจากการกระทำทั้งปวงที่ก่อให้เกิดความเสียหายต่อตำแหน่งหน้าที่ของตนหรือของพนักงานเทศบาลอื่น ไม่ก้าวก่ายหรือแทรกแซงการปฏิบัติหน้าที่ของพนักงานเทศบาลอื่นโดยมิชอบ

๘.๖ ใช้ดุลพินิจและตัดสินใจในการปฏิบัติหน้าที่ด้วยความรู้ ความสามารถ ที่ปฏิบัติในวิชาชีพตรงไปตรงมาปราศจากอคติส่วนตัว ตามข้อมูลพยานหลักฐานและความเหมาะสมของแต่ละกรณี

๘.๗ เมื่อเกิดความผิดพลาดขึ้นจากการปฏิบัติหน้าที่ ต้องรีบแก้ไขให้ถูกต้อง และแจ้งให้หัวหน้าส่วนราชการทราบโดยพลัน

๘.๘ ไม่ขัดขวางการตรวจสอบของหน่วยงานที่มีหน้าที่ตรวจสอบตามกฎหมายหรือประชาชนต้องให้ความร่วมมือกับหน่วยงานที่มีหน้าที่ตรวจสอบตามกฎหมายหรือประชาชนในการตรวจสอบ โดยใช้ข้อมูลที่เป็นจริงและครบถ้วน เมื่อได้รับคำร้องขอในการตรวจสอบ

๘.๙ ไม่สั่งราชการด้วยวาจาในเรื่องที่อาจก่อให้เกิดความเสียหายแก่ราชการ ในกรณีที่สั่งราชการด้วยวาจาในเรื่องดังกล่าว ให้ผู้ใต้บังคับบัญชาบันทึกเรื่องลายลักษณ์อักษรตามคำสั่งเพื่อให้ผู้สั่งพิจารณาสั่งการต่อไป

๘.๑๐ ปฏิบัติงานด้วยความเอาใจใส่ มานะพยายาม มุ่งมั่นและปฏิบัติหน้าที่เสร็จสมบูรณ์ภายในเวลาที่กำหนดงานในความรับผิดชอบให้บรรลุผลสำเร็จตามเป้าหมายภายในเวลาได้ผลลัพธ์ตามเป้าหมาย คุ่มค่าด้วยวิธีการที่ถูกต้องที่กำหนด โดยวิธีการ กระบวนการ ถูกต้องชอบธรรม เกิดประโยชน์สูงสุดต่อประเทศชาติ ประชาชน

๘.๑๑ ปฏิบัติงานอย่างมืออาชีพ โดยใช้ทักษะ ความรู้ ความสามารถ และหน่วยงาน โดยใช้ทรัพยากรอย่างประหยัดและอย่างเต็มที่ด้วยความถูกต้อง รอบคอบ ระมัดระวัง เพื่อรักษาผลประโยชน์ส่วนรวมอย่างเต็มความสามารถ

๘.๑๒ พัฒนางานเองให้เป็นผู้มีความรอบรู้ และมีความรู้ ความสามารถทักษะ ในการปฏิบัติงานในหน้าที่

๘.๑๓ พัฒนาระบบการทำงานให้ได้ผลงานที่ดี มีคุณภาพประสิทธิภาพ ประสิทธิภาพ และเป็นแบบอย่างได้

๘.๑๔ จัดระบบการจัดเก็บเอกสาร ข้อมูล รวมทั้งสถานที่ให้เป็นระบบระเบียบ เอื้ออำนวยต่อการทำงานให้สำเร็จตามเป้าหมาย

๘.๑๕ ดูแลรักษาและใช้ทรัพย์สินของทางราชการอย่างประหยัด คุ่มค่าเหมาะสม ด้วยความระมัดระวัง มิให้เสียหายหรือสิ้นเปลืองเสมือนเป็นทรัพย์สินของตนเอง

๙. การยึดมั่นในหลักจรรยาวิชาชีพขององค์กร มีแนวทางดังนี้

๙.๑ จงรักภักดีต่อชาติ ศาสนา พระมหากษัตริย์

๙.๒ เป็นแบบอย่างที่ดีในการรักษาไว้และปฏิบัติตามรัฐธรรมนูญแห่งราชอาณาจักรไทย ทุกประการไม่ละเมิดรัฐธรรมนูญ กฎหมาย กฎ ข้อบังคับหรือมติคณะรัฐมนตรีที่ขอด้วยกฎหมายในกรณีมีข้อสงสัย หรือมีข้อทักท้วงว่าการกระทำไม่ชอบด้วยรัฐธรรมนูญ กฎหมาย กฎข้อบังคับหรือมติคณะรัฐมนตรีที่ขอด้วยกฎหมายพนักงานเทศบาลต้องแจ้งให้หัวหน้าส่วนราชการและคณะกรรมการจริยธรรมพิจารณา และจะดำเนินการต่อได้ต่อเมื่อได้ขอยุติจากหน่วยงานที่มีอำนาจหน้าที่แล้ว

๙.๓ เป็นแบบอย่างที่ดีในการเป็นพลเมืองดี เคารพและปฏิบัติตามกฎหมายอย่างเคร่งครัด

๙.๔ ไม่ประพฤติตนอันอาจก่อให้เกิดความเสื่อมเสียต่อเกียรติภูมิของตำแหน่งหน้าที่ที่รักศักดิ์ศรีของตนเอง โดยประพฤติตนให้เหมาะสมกับการเป็นพนักงานเทศบาลที่ดี อยู่ในระเบียบวินัย กฎหมาย และเป็นผู้มีคุณธรรมที่ดี

๙.๕ ปฏิบัติหน้าที่อย่างเต็มกำลังความสามารถ ด้วยความเสียสละ ทุ่มเทศปัญญา ความรู้ความสามารถ ให้บรรลุผลสำเร็จและมีประสิทธิภาพตามภาระหน้าที่ที่ได้รับมอบหมาย เพื่อให้เกิดประโยชน์สูงสุดแก่ประเทศชาติและประชาชน

๙.๖ มุ่งแก้ปัญหาความเดือดร้อนของประชาชนด้วยความเป็นธรรม รวดเร็ว และมุ่งเสริมสร้างความเข้าใจอันดีระหว่างหน่วยงานและประชาชน

๙.๗ ปฏิบัติหน้าที่ด้วยความสุภาพ เรียบร้อย มีอัธยาศัย

๙.๘ รักษาความลับที่ได้จากการปฏิบัติหน้าที่ การเปิดเผยข้อมูลที่เป็นความลับโดยพนักงานเทศบาล/พนักงานจะกระทำได้ต่อเมื่อมีอำนาจหน้าที่และได้รับอนุญาตจากผู้บังคับบัญชาหรือเป็นไปตามกฎหมายกำหนดเท่านั้น

๙.๑๐ รักษาและเสริมสร้างความสามัคคีระหว่างผู้ร่วมงานพร้อมกับให้ความช่วยเหลือ
เกื้อกูลซึ่งกันและกันในทางที่ชอบ

- เคารพต่อความเชื่อ และค่านิยมของบุคคลหรือเพื่อนร่วมงาน
- ยอมรับความคิดเห็นที่แตกต่าง และบริหารจัดการความขัดแย้งอย่างมีเหตุผล
- ไม่ผูกขาดการปฏิบัติงานหรือกิจงาน อันอาจทำให้เกิดการแตกความสามัคคีใน

หน่วยงาน

- ประสานงานกับทุกฝ่ายที่เกี่ยวข้องด้วยการรักษาสัมพันธภาพในการปฏิบัติงาน

๙.๑๑ ไม่ใช่สถานะหรือตำแหน่งไปแสวงหาประโยชน์ที่มีควรได้สำหรับตนเองหรือผู้อื่น
ไม่ว่าจะเป็นประโยชน์ในทางทรัพย์สินหรือไม่ก็ตาม ตลอดจนไม่รับของขวัญหรือประโยชน์อื่นใดจากผู้ร้องเรียน
หรือบุคคลที่เกี่ยวข้องเพื่อประโยชน์ต่างๆอันอาจเกิดจากการปฏิบัติหน้าที่ของตน เว้นแต่เป็นการให้โดย
ธรรมจรรยาหรือการให้ตามประเพณี

๙.๑๒ ประพฤติตนให้สามารถทำงานร่วมกับผู้อื่นด้วยความสุภาพ มีน้ำใจ มีมนุษย
สัมพันธ์อันดี ต้องไม่ปิดบังข้อมูลที่จำเป็นในการปฏิบัติงานของเพื่อนร่วมงาน และไม่นำผลงานของผู้อื่นมาแอบ
อ้างเป็นผลงานของตน

๑๐. การสร้างจิตสำนึกให้ประชาชนในท้องถิ่นประพฤติตนเป็นพลเมืองที่ดีร่วมกันพัฒนา
ชุมชนให้น่าอยู่คุณธรรมและคุณลักษณะสิ่งแวดล้อมให้สอดคล้องรัฐธรรมนูญฉบับปัจจุบัน มีแนวทางดังนี้

๑๐.๑ ปลุกฝังจิตใจให้ประชาชนมีความรับผิดชอบต่อตนเองและสังคม สร้างคุณธรรม
จริยธรรม รู้จักเสียสละ ร่วมแรงร่วมใจ มีความร่วมมือในการทำประโยชน์เพื่อส่วนรวมช่วยลดปัญหาที่เกิดขึ้นใน
สังคม ช่วยกันพัฒนาคุณภาพชีวิต เพื่อเป็นหลักในการดำเนินชีวิต ช่วยแก้ปัญหาและสร้างสรรค์ให้เกิด
ประโยชน์สุขแก่สังคม

๑๐.๒ สร้างจิตสาธารณะเพื่อประโยชน์ต่อตนเองและสังคม

- สร้างวินัยในตนเอง ตระหนักถึงการมีส่วนร่วมในระบบประชาธิปไตย รู้ถึงขอบเขต
ของสิทธิ เสรีภาพ หน้าที่ความรับผิดชอบ ต่อตนเองและสังคม

- ให้ความสำคัญต่อสิ่งแวดล้อม ตระหนักเสมอว่าตนเองคือส่วนหนึ่งของสังคมต้องม
ีความรับผิดชอบต่อการรักษาสิ่งแวดล้อมซึ่งเป็นเรื่องของส่วนรวมทั้งต่อประเทศชาติ และโลกใบนี้

- ตระหนักถึงปัญหาและผลกระทบที่เกิดขึ้นกับสังคม ให้ถือว่าเป็นปัญหา ของตนเอง
เช่น กันหลีกเลี่ยงไม่ได้ ต้องช่วยกันแก้ไข

- ยึดหลักธรรมในการดำเนินชีวิต เพราะหลักธรรมหรือคำสั่งสอนในทุกศาสนาที่นับถือ
สอนให้คนทำความดี

๑๐.๓ การดำรงชีวิตตามหลักปรัชญาเศรษฐกิจพอเพียง ดำเนินชีวิตบนทางสายกลาง
โดยยึดหลักความพอประมาณ ความมีภูมิคุ้มกันที่ดี ภายใต้เงื่อนไขความรู้และคุณธรรม

- ยึดหลักความพอประมาณ โดยดำรงชีวิตเหมาะสมกับฐานะของตนเองและสังคม
พัฒนาตนเองให้มีความอดุสาหะ ขยันหมั่นเพียร ประหยัด และดีขึ้นเป็นลำดับ

- ยึดหลักความมีเหตุผล โดยถือปฏิบัติตนและปฏิบัติงานอย่างมีระบบ มีเหตุผล ถูกต้อง
โปร่งใส เป็นธรรม ก่อนตัดสินใจดำเนินการใดๆ ต้องคำนึงถึงผลที่คาดว่าจะเกิดขึ้นต่อส่วนรวมและต่อตนเอง

- ยึดหลักการมีภูมิคุ้มกันที่ดี ด้วยการดำเนินชีวิตและปฏิบัติงาน โดยมีเป้าหมายมีการ
วางแผนและดำเนินการไปสู่เป้าหมายด้วยความรอบคอบ ประหยัด อดทน อดออม บนพื้นฐานความรู้และ
คุณธรรมเพื่อให้บรรลุเป้าหมาย

ปฏิบัติ

- ประพฤติตนเป็นแบบอย่างที่ดีในการน้อมนำปรัชญาของเศรษฐกิจพอเพียงสู่การ

กฎหมาย

๑๐.๔ ไม่ละเมิดรัฐธรรมนูญ กฎหมาย กฎ ข้อบังคับหรือมติคณะรัฐมนตรีที่ชอบด้วย

๑๑. แสดงหรือมีเจตนารมณ์ร่วมกันในการป้องกันและต่อต้านการทุจริตคอร์รัปชัน

๑๑.๑ บุคลากรของเทศบาลตำบลกองโพน จะไม่เข้าไปเกี่ยวข้องกับเรื่องทุจริตคอร์รัปชัน ไม่ว่าจะโดยทางตรงหรือทางอ้อม

๑๑.๒ บุคลากรของเทศบาลตำบลกองโพน ไม่พึงละเลยหรือเพิกเฉย เมื่อพบเห็นการกระทำที่เข้าข่ายการทุจริตคอร์รัปชันที่เกี่ยวข้องกับเทศบาลตำบลกองโพน โดยต้องแจ้งให้ผู้บังคับบัญชาหรือบุคคลที่รับผิดชอบทราบ และให้ความร่วมมือในการตรวจสอบข้อเท็จจริงต่างๆ หากมีข้อสงสัยหรือข้อซักถามให้ปรึกษากับผู้บังคับบัญชา หรือบุคคลที่กำหนดให้ทำหน้าที่รับผิดชอบเกี่ยวกับการติดตามการปฏิบัติตามประมวลจริยธรรมของบุคลากรแต่ละประเภทตามที่กำหนดไว้

๑๑.๓ บุคลากรของเทศบาลตำบลกองโพน จะตระหนักถึงความสำคัญในการเผยแพร่ให้ความรู้ และทำความเข้าใจกับบุคคลอื่นที่ต้องปฏิบัติหน้าที่ที่เกี่ยวข้องกับเทศบาลตำบลกองโพน หรืออาจเกิดผลกระทบต่อเทศบาลตำบลกองโพน ในเรื่องที่ต้องปฏิบัติมิให้เกิดการทุจริตคอร์รัปชัน

๑๑.๔ บุคลากรของเทศบาลตำบลกองโพน จะมุ่งมั่นที่จะสร้างและรักษาวัฒนธรรมองค์กรที่ยึดมั่นว่าการทุจริตคอร์รัปชัน และการให้หรือรับสินบนเป็นการกระทำที่ยอมรับไม่ได้ ไม่ว่าจะเป็นการกระทำกับบุคคลใดก็ตาม หรือการทำธุรกรรมกับภาครัฐหรือภาคเอกชน



ภาคผนวก



ประกาศเทศบาลตำบลกองโพน
เรื่อง ประกาศกำหนดโครงสร้างส่วนราชการของเทศบาลตำบลกองโพน

ประกาศคณะกรรมการพนักงานเทศบาลจังหวัดอุบลราชธานี เรื่อง หลักเกณฑ์เกี่ยวกับโครงสร้างส่วนราชการและระดับตำแหน่งของเทศบาล (ฉบับที่ ๒) พ.ศ. ๒๕๖๓ และแก้ไขเพิ่มเติมถึง ฉบับที่ ๖ พ.ศ.๒๕๖๓ ลงวันที่ ๖ มกราคม ๒๕๖๔ ประกอบกับมติคณะกรรมการพนักงานเทศบาลจังหวัดอุบลราชธานี (ก.ท.จ.จังหวัด) ในการประชุมครั้งที่ ๑๔ /๒๕๖๘ เมื่อวันที่ ๒๕ ธันวาคม ๒๕๖๘ มีมติเห็นชอบการกำหนดปรับปรุงแผนอัตรากำลัง ๓ ปี (พ.ศ ๒๕๖๗ – ๒๕๖๙) ของเทศบาลตำบลกองโพน โดยเทศบาลตำบลกองโพนเป็นเทศบาลประเภทสามัญ ได้กำหนดโครงสร้างส่วนราชการภายใน ดังนี้

๑. สำนักปลัดเทศบาล(๐๑)

มีหน้าที่ความรับผิดชอบเกี่ยวกับ งานราชการทั่วไปของเทศบาล งานเลขานุการของนายกเทศมนตรี รองนายกเทศมนตรี ที่ปรึกษานายกเทศมนตรี และเลขานุการนายกเทศมนตรี งานกิจการสภาเทศบาลการบริหารงานบุคคล ของพนักงานเทศบาล ลูกจ้างประจำ และพนักงานจ้าง งานสวัสดิการสังคม งานสังคมสงเคราะห์ งานพัฒนาคุณภาพชีวิตเด็ก สตรี ผู้สูงอายุ และผู้ด้อยโอกาส งานกิจการขนส่ง งานส่งเสริมการท่องเที่ยว งานส่งเสริมการเกษตร งานการพาณิชย์ งานส่งเสริมและพัฒนาอาชีพ งานป้องกันและบรรเทาสาธารณภัย งานเทศกิจ งานรักษาความสงบเรียบร้อย งานจราจร งานวิเทศสัมพันธ์ งานประชาสัมพันธ์ งานส่งเสริมและพัฒนาเทคโนโลยีสารสนเทศ งานนิติการ งานคุ้มครอง ดูแลและบำรุงรักษาทรัพยากรธรรมชาติและงานสิ่งแวดล้อม และราชการที่มีได้ กำหนดให้เป็นหน้าที่ ของกอง สำนัก หรือส่วนราชการใดในเทศบาลเป็นการเฉพาะ รวมทั้งกำกับและเร่งรัดการปฏิบัติราชการ ของส่วนราชการในเทศบาลให้เป็นไปตามนโยบาย แนวทาง และแผนการปฏิบัติราชการ ของเทศบาล งานบริการข้อมูล สถิติ ช่วยเหลือให้คำแนะนำทางวิชาการ งานอื่น ๆ ที่เกี่ยวข้องและที่ได้รับมอบหมาย โดยแบ่งออกเป็น ๒ กลุ่มงาน ดังนี้

๑. กลุ่มงานอำนวยการ

๑.๑ งานบริหารงานทั่วไป

- (๑) งานธุรการ
- (๒) งานเลือกตั้ง
- (๓) งานกิจการสภาเทศบาล
- (๔) งานอำนวยการและข้อมูลข่าวสาร
- (๕) งานกฎหมายและนิติกรรม
- (๖) งานร้องเรียนร้องทุกข์และอุทธรณ์

/(๗) งานข้อบัญญัติ...

(๗) งานข้อบัญญัติ

(๘) งานกิจการพาณิชย์

๑.๒ งานการเจ้าหน้าที่

(๑) งานสรรหาและบรรจุแต่งตั้ง

(๒) งานส่งเสริมและพัฒนาบุคลากร

(๓) งานทะเบียนท้องถิ่น

๑.๓ งานนโยบายและแผนงาน

(๑) งานนโยบายและแผนพัฒนา

(๒) งานวิชาการ

(๓) งานสารสนเทศและระบบคอมพิวเตอร์

(๔) งานงบประมาณ

(๕) งานข้อมูลและการประชาสัมพันธ์

(๖) งานประสานงานองค์กรปกครองส่วนท้องถิ่น

๒. กลุ่มงานปกครอง

๒.๑ งานบริหารงานสาธารณสุข

(๑) งานอนามัยและสิ่งแวดล้อม

(๒) งานรักษาความสะอาด

(๓) งานป้องกันและควบคุมโรค

(๔) งานส่งเสริมสุขภาพและสาธารณสุข

๒.๒ งานป้องกันและบรรเทาสาธารณภัย

(๑) งานอำนวยการ

(๒) งานป้องกัน

(๓) งานช่วยเหลือฟื้นฟู

(๔) งานดับเพลิง และกู้ภัย

(๕) งานรักษาความสงบ

(๖) งานเทศกิจ

๒.๓ งานสวัสดิการสังคม

(๑) งานสวัสดิการและพัฒนาชุมชน

(๒) งานสวัสดิการเด็กและเยาวชน

(๓) งานส่งเสริมอาชีพและพัฒนาสตรี

(๔) งานสงเคราะห์เด็ก สตรี คนชรา คนพิการและผู้ด้อยโอกาส

(๕) งานส่งเสริมการท่องเที่ยว

(๖) งานส่งเสริมการเกษตรและปศุสัตว์

(๗) ทางส่งเสริมการท่องเที่ยว

๒. กองคลัง (๐๔)

มีหน้าที่ความรับผิดชอบเกี่ยวกับ งานการจ่ายเงิน การรับเงิน การจัดเก็บภาษี ค่าธรรมเนียม และการพัฒนารายได้ งานสรุปผล สถิติการจัดเก็บภาษี ค่าธรรมเนียม งานนำส่งเงิน การเก็บรักษาเงินและเอกสารทางการเงิน งานการตรวจสอบใบสำคัญ ฎีกาทุกประเภท งานการจัดทำบัญชี งานตรวจสอบบัญชีทุกประเภท งานเกี่ยวกับเงินเดือน ค่าจ้าง ค่าตอบแทน เงินบำเหน็จ บำนาญ และเงินอื่น ๆ งานจัดทำหรือช่วยจัดทำงบประมาณและเงินนอกงบประมาณ งานเกี่ยวกับสถานะการเงินการคลัง งานการจัดสรรเงินต่าง ๆ งานทะเบียนคุมเงินรายได้ และรายจ่ายต่าง ๆ งานควบคุมการเบิกจ่ายเงิน งานทำงบทดลองประจำเดือน และประจำปี งานเกี่ยวกับการจัดซื้อจัดจ้าง จัดหา งานทะเบียนคุม งานการจำหน่าย พัสดุ ครุภัณฑ์ และทรัพย์สิน ต่าง ๆ งานเกี่ยวกับเงินประกันสัญญาทุกประเภท งานบริการข้อมูล สถิติ ช่วยเหลือให้คำแนะนำทางวิชาการ ด้านการเงิน การคลัง การบัญชี การพัสดุ และทรัพย์สิน งานอื่น ๆ ที่เกี่ยวข้องและที่ได้รับมอบหมาย แบ่งส่วนราชการภายในออกเป็น ๓ งาน ดังนี้

๒.๑ งานการเงินและบัญชี

- (๑) งานรับเงินเบิกจ่ายเงิน
- (๒) งานจัดทำฎีกาเบิกจ่ายเงิน
- (๓) งานเก็บรักษาเงิน
- (๔) งานการบัญชี
- (๕) งานทะเบียนคุมการเบิกจ่าย
- (๖) งานงบการเงินและงบทดลอง
- (๗) งานแสดงฐานะทางการเงิน
- (๘) งานสถิติการคลัง
- (๙) งานธุรการ

๒.๒ งานพัฒนารายได้

- (๑) งานภาษีอากร ค่าธรรมเนียมและค่าเช่า
- (๒) งานพัฒนารายได้
- (๓) งานควบคุมกิจการค้าและค่าปรับ
- (๔) งานทะเบียนควบคุมและเร่งรัดรายได้
- (๕) งานทะเบียนทรัพย์สินและแผนที่ภาษี

๒.๓ งานพัสดุและทรัพย์สิน

- (๑) งานพัสดุ
- (๒) งานทะเบียนเบิกจ่ายวัสดุ ครุภัณฑ์ และยานพาหนะ

๓. กองช่าง (๐๕)

มีหน้าที่ความรับผิดชอบเกี่ยวกับ งานสำรวจ งานออกแบบและเขียนแบบงานประมาณราคา งานจัดทำราคากลาง งานจัดทำข้อมูลทางด้านวิศวกรรมต่างๆ งานจัดเก็บและทดสอบคุณภาพวัสดุ งานจัดทำทะเบียนประวัติโครงสร้างพื้นฐาน อาคาร สะพาน คลอง แหล่งน้ำ งานติดตั้งซ่อมบำรุงระบบไฟส่องสว่างและไฟสัญญาณจราจร งานปรับปรุงภูมิทัศน์ งานผังเมืองตามพระราชบัญญัติการผังเมือง งานการควบคุม

/อาคาร...

อาคารตามระเบียบกฎหมาย งานตรวจสอบการก่อสร้าง งานจัดทำแผนปฏิบัติงานการก่อสร้างและซ่อมบำรุง ประจำปีงานควบคุมการก่อสร้างและซ่อมบำรุง งานจัดทำประวัติ ติดตาม ควบคุมการปฏิบัติงานเครื่องจักรกล งานจัดทำทะเบียนประวัติการใช้เครื่องจักรกลและยานพาหนะ งานแผนการบำรุงรักษาเครื่องจักรกลและยานพาหนะงานเกี่ยวกับการประปา งานเกี่ยวกับการช่างสุขาภิบาล งานช่วยเหลือสนับสนุนเครื่องจักรกล งานช่วยเหลือสนับสนุนการป้องกันและบรรเทาสาธารณภัย งานช่วยเหลือสนับสนุนด้านทรัพยากรธรรมชาติและสิ่งแวดล้อม งานจัดทำทะเบียนควบคุมการจัดซื้อ เก็บรักษา การเบิกจ่ายวัสดุ อุปกรณ์ อะไหล่ น้ำมันเชื้อเพลิง งานบริการข้อมูล สถิติ ช่วยเหลือให้คำแนะนำทางวิชาการด้านวิศวกรรมต่าง ๆ งานอื่น ๆ ที่เกี่ยวข้องและที่ได้รับมอบหมาย และแบ่งส่วนราชการภายในออก เป็น ๓ งาน ดังนี้

๓.๑ งานบริหารงานทั่วไป

- (๑) งานธุรการ
- (๒) งานบริการข้อมูลและหลักเกณฑ์
- (๓) งานผังเมือง
- (๔) งานควบคุมอาคาร

๓.๒ งานสาธารณูปโภค

- (๑) งานสาธารณูปโภค
- (๒) งานจัดการคุณภาพน้ำ
- (๓) งานเครื่องจักรกล

๓.๓ งานก่อสร้างและซ่อมบำรุง

- (๑) งานก่อสร้างและบูรณะถนน
- (๒) งานก่อสร้างและบูรณะสะพานและโครงการพิเศษ
- (๓) งานบำรุงรักษาเครื่องจักรและยานพาหนะ
- (๔) งานสถาปัตยกรรม
- (๕) งานวิศวกรรมโยธา
- (๖) งานประเมินราคา
- (๗) งานควบคุมการก่อสร้าง
- (๘) งานสำรวจและออกแบบ

๔. กองการศึกษา (๐๘)

มีหน้าที่ความรับผิดชอบเกี่ยวกับ งานบริหารการศึกษา งานพัฒนาการศึกษา ทั้งการศึกษาในระบบ การศึกษา การศึกษานอกระบบการศึกษา และการศึกษาตามอัธยาศัย เช่น การจัดการศึกษาปฐมวัย อนุบาลศึกษา ปฐมศึกษา มัธยมศึกษา และอาชีวศึกษา งานบริหารวิชาการด้านการศึกษา งานโรงเรียน งานกิจการนักเรียน งานการศึกษาปฐมวัย งานขยายโอกาสทางการศึกษา งานฝึกและส่งเสริมอาชีพ งานห้องสมุด งานพิพิธภัณฑ์ งานเครือข่ายทางการศึกษา งานศึกษานิเทศ งานส่งเสริมคุณภาพและมาตรฐานหลักสูตร งานพัฒนาสื่อเทคโนโลยีและนวัตกรรมทางการศึกษา งานการศาสนา งานบำรุงศิลปะ จารีตประเพณี ภูมิปัญญาท้องถิ่น และวัฒนธรรมอันดี

/ของท้องถิ่น...

ของท้องถิ่นงานการศึกษา และนันทนาการ งานกิจกรรมเด็กเยาวชน และการศึกษาออกโรงเรียน งานศูนย์พัฒนาเด็กเล็ก งานส่งเสริมสวัสดิการ สวัสดิภาพและกองทุนเพื่อการศึกษา งานบริหารงานบุคคลของพนักงานครู บุคลากรทางการศึกษา ลูกจ้าง และพนักงานจ้างสังกัดสถานศึกษาและศูนย์พัฒนาเด็กเล็กกรณียังไม่จัดตั้งกองการเจ้าหน้าที่ งานบริการข้อมูล สถิติ ช่วยเหลือ ให้คำแนะนำทางวิชาการ งานอื่น ๆ ที่เกี่ยวข้องและที่ได้รับมอบหมาย และแบ่งส่วนราชการภายในออกเป็น ๓ งาน ดังนี้

๔.๑ งานบริหารการศึกษา

- (๑) งานธุรการ
- (๒) งานแผนงานและวิชาการ
- (๓) งานการศึกษาปฐมวัย
- (๔) งานนิเทศการศึกษา

๔.๒ งานส่งเสริมการศึกษา ศาสนา และวัฒนธรรม

- (๑) งานประเพณี ศาสนา ศิลปะ และวัฒนธรรม
- (๒) งานพัฒนาการศึกษา

๔.๓ งานส่งเสริมกีฬาและนันทนาการ

- (๑) งานกิจกรรมพัฒนาเด็กและเยาวชน และงานการศึกษาออกโรงเรียน
- (๒) งานส่งเสริมกีฬาและนันทนาการ

๕. หน่วยตรวจสอบภายใน (๑๒)

มีหน้าที่ความรับผิดชอบเกี่ยวกับ งานจัดทำแผนการตรวจสอบภายในประจำปี งานการตรวจสอบความถูกต้องและเชื่อถือได้ของเอกสารการเงิน การบัญชี เอกสารการรับการจ่ายเงินทุกประเภท ตรวจสอบการเก็บรักษาหลักฐานการเงิน การบัญชี งานตรวจสอบการสรรหาพัสดุและทรัพย์สิน การเก็บรักษาพัสดุและทรัพย์สิน งานตรวจสอบการทำประโยชน์จากทรัพย์สินของเทศบาล งานตรวจสอบ ติดตามและการประเมินผลการดำเนินงานตามแผนงาน โครงการให้เป็นไปตามนโยบาย วัตถุประสงค์ และเป้าหมายที่กำหนดอย่างมีประสิทธิภาพ ประสิทธิผลและประหยัด งานวิเคราะห์และประเมินความมีประสิทธิภาพ ประหยัด คุ่มค่าในการใช้ทรัพยากรของส่วนราชการต่าง ๆ งานประเมินการควบคุมภายในของหน่วยรับตรวจ งานรายงานผลการตรวจสอบภายใน งานบริการข้อมูล สถิติ ช่วยเหลือให้คำแนะนำแนวทางแก้ไข ปรับปรุงการปฏิบัติงานแก่หน่วยรับตรวจและผู้เกี่ยวข้อง งานอื่น ๆ ที่เกี่ยวข้องและที่ได้รับมอบหมาย

จึงประกาศให้ทราบโดยทั่วกัน

ประกาศ ณ วันที่ ๑๙ เดือนมกราคม พ.ศ. ๒๕๖๙

จำเอก



(จงเอก เจริญสุข)

ปลัดเทศบาล ปฏิบัติหน้าที่
นายกเทศมนตรีตำบลกองโพน



บันทึกข้อความ

ส่วนราชการ สำนักปลัดเทศบาล (งานกาารเจ้าหน้าที่) โทร ๐-๔๕๔๒-๙๕๗๔

ที่ อบ ๗๔๔๐๑/-

วันที่ ๙ ธันวาคม ๒๕๖๘

เรื่อง ขอเชิญประชุม

เรียน คณะกรรมการจัดทำแผนอัตรากำลัง ๓ ปี

คำสั่งองค์การบริหารส่วนตำบลกองโพน ที่ ๒๘๘ /๒๕๖๖ ลงวันที่ ๑๓ มิถุนายน ๒๕๖๖ เรื่อง แต่งตั้งคณะกรรมการแผนอัตรากำลัง ๓ ปี (ประจำปีงบประมาณ ๒๕๖๗ - ๒๕๖๙) มีหน้าที่จัดทำแผนอัตรากำลังขององค์การบริหารส่วนตำบล โดยให้คำนึงถึงภารกิจ อำนาจหน้าที่ตามกฎหมายกำหนดแผนและขั้นตอนการกระจายอำนาจให้แก่องค์กรปกครองส่วนท้องถิ่น กฎหมายว่าด้วยสภาตำบล , พิจารณาร่างแผนอัตรากำลัง ๓ ปี (ประจำปีงบประมาณ ๒๕๖๗ - ๒๕๖๙) , จัดทำร่างแผนอัตรากำลัง ๓ ปี (ประจำปีงบประมาณ ๒๕๖๗ - ๒๕๖๙) และปรับปรุงเพื่อเสนอขอในการกำหนดเพิ่มขึ้น ยุบเลิกตำแหน่งหรือเปลี่ยนแปลงเกี่ยวกับตำแหน่งพร้อมเหตุผลและความจำเป็น เพื่อเสนอนายกองค์การบริหารส่วนตำบลกองโพน และรายงานขอความเห็นชอบต่อคณะกรรมการพนักงานส่วนตำบลจังหวัดอุบลราชธานีต่อไป

เพื่อให้การดำเนินการในเรื่องดังกล่าวเป็นไปด้วยความเรียบร้อย เทศบาลตำบลกองโพน จึงขอเชิญคณะกรรมการจัดทำแผนอัตรากำลัง ๓ ปี (ประจำปีงบประมาณ ๒๕๖๗ - ๒๕๖๙) เข้าร่วมประชุมเพื่อพิจารณาปรับปรุงแผนอัตรากำลัง ๓ ปี (ประจำปีงบประมาณ ๒๕๖๗ - ๒๕๖๙) ในวันที่ ๙ ธันวาคม ๒๕๖๘ เวลา ๑๔.๐๐. ณ ห้องประชุมธรรมมาภิบาล ๒

จึงเรียนมาเพื่อโปรดทราบและเข้าร่วมประชุมโดยพร้อมเพรียงกัน

จำเอก

(ธงเอก เจริญสุข)

ปลัดเทศบาล ปฏิบัติหน้าที่

นายกเทศมนตรีตำบลกองโพน





ประธานกรรมการจัดทำแผนอัตรากำลัง ๓ ปี

ทราบ

๑. พันจ่าเอกอดุลย์ พรหมานอก ตำแหน่ง รองปลัดเทศบาล.....
๒. นางวิลาวัลย์ เคนท้าว ตำแหน่ง ผู้อำนวยการกองคลัง
๓. นางปิยาพัชร เหล่าบุตรสา ตำแหน่ง ผู้อำนวยการกองการศึกษา
๔. นายวีระศักดิ์ สัมพะวงศ์ ตำแหน่ง หัวหน้าสำนักปลัดเทศบาล.....
๕. นายธนพัฒน์ พรสี ตำแหน่ง นายช่างโยธาชำนาญงาน รักษาการแทนผู้อำนวยการกองช่าง.....
๖. นางสาวเพชรินทร์ เหล่าบุตรสา ตำแหน่ง นักทรัพยากรบุคคลชำนาญการ

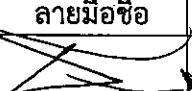
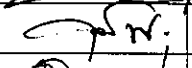
รายงานการประชุมคณะกรรมการจัดทำแผนอัตรากำลัง ๓ ปี
(ประจำปีงบประมาณ ๒๕๖๗ - ๒๕๖๙)
ครั้งที่ ๑ /๒๕๖๘
วันที่ ๙ ธันวาคม พ.ศ. ๒๕๖๘
ณ ห้องประชุมธรรมมาภิบาล ๒ เทศบาลตำบลกองโพน

ผู้เข้าประชุม จำนวนคน

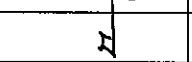
ที่	ชื่อ - สกุล	ตำแหน่ง	ลายมือชื่อ	หมายเหตุ
๑	จำเองธงเอก เจริญสุข	ปลัดเทศบาล		ประธานกรรมการ
๒	พันจำเองกุดลย์ พรหมมานอก	รองปลัดเทศบาล		กรรมการ
๓	นางวิลาวัลย์ เคนท้าว	ผอ.กองคลัง		กรรมการ
๔	นางปิยาพัชร เหล่าบุตรสา	ผอ.กองการศึกษา		กรรมการ
๕	นายธนพัฒน์ พรสี	นายช่างโยธาชำนาญงาน รกร. ผู้อำนวยการกองช่าง		กรรมการ
๖	นายวีระศักดิ์ สัมพะวงศ์	หัวหน้าสำนักปลัดเทศบาล		กรรมการและ เลขานุการ
๗	นางสาวเพชรินทร์ เหล่าบุตรสา	นักทรัพยากรบุคคลชำนาญการ		ผู้ช่วยเลขานุการ

ผู้ไม่มาประชุมคน

ที่	ชื่อ - สกุล	ตำแหน่ง	ลายมือชื่อ	หมายเหตุ

ผู้เข้าร่วมประชุมคน

ที่	ชื่อ - สกุล	ตำแหน่ง	ลายมือชื่อ	หมายเหตุ

เริ่มประชุม เวลา ๑๔.๐๐ น.

	เมื่อคณะกรรมการทุกท่านมาพร้อมกันแล้ว จำเอกธงเอก เจริญสุข ปลัดเทศบาล ปฏิบัติหน้าที่นายกเทศมนตรีตำบลกองโพน ซึ่งทำหน้าที่เป็นประธานในที่ประชุม กล่าวเปิดการประชุมและดำเนินการประชุมตามระเบียบวาระต่างๆ ดังต่อไปนี้																		
ระเบียบวาระที่ ๑	เรื่องที่ประธานแจ้งให้ที่ประชุมทราบ																		
จำเอกธงเอก เจริญสุข ประธานกรรมการฯ	แจ้งประกาศกระทรวงมหาดไทย เรื่อง จัดตั้งองค์การบริหารส่วนตำบลกองโพน อำเภอนาตาล จังหวัดอุบลราชธานี เป็นเทศบาลตำบลกองโพน ประกาศ ณ วันที่ ๑๓ พฤศจิกายน ๒๕๖๘ มีผลตั้งแต่วันที่ ๒๘ พฤศจิกายน ๒๕๖๘ เป็นต้นไป																		
มติที่ประชุม	รับทราบ																		
ระเบียบวาระที่ ๒ มติที่ประชุม	รับรองรายงานการประชุมครั้งที่แล้ว -ไม่มี-																		
ระเบียบวาระที่ ๓	เรื่องเสนอให้ที่ประชุมทราบ																		
จำเอกธงเอก เจริญสุข ประธานกรรมการฯ	ตามที่องค์การบริหารส่วนตำบลกองโพน มีคำสั่งที่ ๒๘๘/๒๕๖๖ ลงวันที่ ๑๓ มิถุนายน ๒๕๖๖ เรื่อง แต่งตั้งคณะกรรมการแผนอัตรากำลัง ๓ ปี (ประจำปีงบประมาณ ๒๕๖๗ – ๒๕๖๙) ขององค์การบริหารส่วนตำบลกองโพน ประกอบด้วย <table border="0" style="width: 100%; margin-top: 10px;"> <tr> <td style="width: 70%;">๑. นายองค์การบริหารส่วนตำบลกองโพน</td> <td style="width: 30%;">ประธานกรรมการ</td> </tr> <tr> <td>๒. ปลัดองค์การบริหารส่วนตำบล</td> <td>กรรมการ</td> </tr> <tr> <td>๓. รองปลัดองค์การบริหารส่วนตำบล</td> <td>กรรมการ</td> </tr> <tr> <td>๔. ผู้อำนวยการกองคลัง</td> <td>กรรมการ</td> </tr> <tr> <td>๕. ผู้อำนวยการกองช่าง</td> <td>กรรมการ</td> </tr> <tr> <td>๖. ผู้อำนวยการกองการศึกษา ศาสนาและวัฒนธรรม</td> <td>กรรมการ</td> </tr> <tr> <td>๗. หัวหน้าสำนักปลัด องค์การบริหารส่วนตำบล</td> <td>กรรมการและ</td> </tr> <tr> <td>เลขานุการ</td> <td></td> </tr> <tr> <td>๘. นักทรัพยากรบุคคล</td> <td>ผู้ช่วยเลขานุการ</td> </tr> </table> มีอำนาจหน้าที่ดังนี้ <ol style="list-style-type: none"> ๑. จัดทำแผนอัตรากำลังขององค์การบริหารส่วนตำบล โดยให้คำนึงถึงภารกิจ อำนาจหน้าที่ตามกฎหมายกำหนดแผนและขั้นตอนการกระจายอำนาจให้แก่องค์กรปกครองส่วนท้องถิ่น กฎหมายว่าด้วยสภาพตำบล ๒. พิจารณาร่างแผนอัตรากำลัง ๓ ปี (ประจำปีงบประมาณ ๒๕๖๗ – ๒๕๖๙) ๓. จัดทำร่างแผนอัตรากำลัง ๓ ปี (ประจำปีงบประมาณ ๒๕๖๗ – ๒๕๖๙) และปรับปรุงเพื่อเสนอขอในการกำหนดเพิ่มขึ้น ยุบเลิกตำแหน่งหรือเปลี่ยนแปลงเกี่ยวกับตำแหน่งพร้อมเหตุผลและความจำเป็นเพื่อเสนอนายกองค์การบริหารส่วนตำบลกองโพนและรายงานขอความเห็นชอบต่อคณะกรรมการพนักงานส่วนตำบล จังหวัดอุบลราชธานีต่อไป 	๑. นายองค์การบริหารส่วนตำบลกองโพน	ประธานกรรมการ	๒. ปลัดองค์การบริหารส่วนตำบล	กรรมการ	๓. รองปลัดองค์การบริหารส่วนตำบล	กรรมการ	๔. ผู้อำนวยการกองคลัง	กรรมการ	๕. ผู้อำนวยการกองช่าง	กรรมการ	๖. ผู้อำนวยการกองการศึกษา ศาสนาและวัฒนธรรม	กรรมการ	๗. หัวหน้าสำนักปลัด องค์การบริหารส่วนตำบล	กรรมการและ	เลขานุการ		๘. นักทรัพยากรบุคคล	ผู้ช่วยเลขานุการ
๑. นายองค์การบริหารส่วนตำบลกองโพน	ประธานกรรมการ																		
๒. ปลัดองค์การบริหารส่วนตำบล	กรรมการ																		
๓. รองปลัดองค์การบริหารส่วนตำบล	กรรมการ																		
๔. ผู้อำนวยการกองคลัง	กรรมการ																		
๕. ผู้อำนวยการกองช่าง	กรรมการ																		
๖. ผู้อำนวยการกองการศึกษา ศาสนาและวัฒนธรรม	กรรมการ																		
๗. หัวหน้าสำนักปลัด องค์การบริหารส่วนตำบล	กรรมการและ																		
เลขานุการ																			
๘. นักทรัพยากรบุคคล	ผู้ช่วยเลขานุการ																		
มติที่ประชุม	- รับทราบ-																		

ระเบียบวาระที่ ๔

จำเอกธงเอก เจริญสุข
ประธานกรรมการฯ

เรื่องเสนอเพื่อพิจารณา

๔.๑ การพิจารณาแผนอัตรากำลัง ๓ ปี (ประจำปีงบประมาณ ๒๕๖๗ -๒๕๖๙) (ปรับปรุงครั้งที่ ๕)

- ตามประกาศกระทรวงมหาดไทย เรื่อง จัดตั้งองค์การบริหารส่วนตำบลกองโพน อำเภอนาตาล จังหวัดอุบลราชธานี เป็นเทศบาลตำบลกองโพน ประกาศ ณ วันที่ ๑๓ พฤศจิกายน ๒๕๖๘ มีผลตั้งแต่วันที่ ๒๘ พฤศจิกายน ๒๕๖๘ เป็นต้นไป เพื่อให้การดำเนินงานเป็นไปตามระเบียบที่เกี่ยวข้อง ต่อไปขอเชิญเลขานุการชี้แจงระเบียบที่เกี่ยวข้อง ฯ

นางสาวเพชรินทร์ เหล่าบุตรสา
เลขานุการ

ด้วยประกาศกระทรวงมหาดไทย เรื่อง จัดตั้งองค์การบริหารส่วนตำบลกองโพน อำเภอนาตาล จังหวัดอุบลราชธานี เป็นเทศบาลตำบลกองโพน ประกาศ ณ วันที่ ๑๓ พฤศจิกายน ๒๕๖๘ มีผลตั้งแต่วันที่ ๒๘ พฤศจิกายน ๒๕๖๘ เป็นต้นไป โดยบรรดางบประมาณ ทรัพย์สิน สิทธิ สิทธิเรียกร้อง หนี้ พนักงานส่วนตำบลและลูกจ้างขององค์การบริหารส่วนตำบลให้โอนไปเป็นของเทศบาลตำบลที่จัดตั้งขึ้น และบรรดาข้อบัญญัติองค์การบริหารส่วนตำบลที่ได้ใช้บังคับในเรื่องใดอยู่ก่อนแล้ว ให้ยังคงใช้บังคับได้ต่อไป เป็นการชั่วคราวจนกว่าจะได้มีการตราเทศบัญญัติในเรื่องนั้นขึ้นใหม่

ในการจัดทำแผนอัตรากำลัง ๓ ปี ประจำปีงบประมาณ ๒๕๖๗-๒๕๖๙ ของเทศบาลตำบลกองโพน การวางแผนอัตรากำลังมีส่วนสำคัญที่จะใช้ประกอบการจัดทำแผนเพื่อให้สอดคล้องกับกฎหมายตาม พรบ.บริหารงานบุคคลส่วนท้องถิ่น พ.ศ.๒๕๔๒ มาตรา ๓๕ การคำนึงถึงค่าใช้จ่ายด้านบุคลากรที่กำหนดไว้ไม่เกินร้อยละ ๔๐ ก็เป็นส่วนหนึ่งที่จะต้องนำมาพิจารณาในการจัดทำแผนอัตรากำลัง ๓ ปี ในครั้งนี้ เพื่อให้การบริหารงานของเทศบาล เกิดประโยชน์ต่อประชาชน เกิดผลสัมฤทธิ์ต่อภารกิจ สำหรับแผนอัตรากำลัง ๓ ปี ตามกรอบ มีพนักงานเทศบาลและพนักงานจ้างทั้งหมด จำนวน ๖๐ อัตรา ดังนี้

พนักงานเทศบาล จำนวน ๒๕ อัตรา มีคนครอง ๑๗ อัตรา ว่าง ๘ อัตรา

ผู้อำนวยการศูนย์พัฒนาเด็กเล็ก จำนวน ๓ อัตรา ว่าง ๓ อัตรา

พนักงานครูเทศบาล จำนวน ๗ อัตรา มีคนครอง จำนวน ๖ อัตรา ว่าง ๑ อัตรา

พนักงานจ้างตามภารกิจ จำนวน ๒๔ อัตรา มีคนครอง ๒๓ อัตรา ว่าง ๑ อัตรา

พนักงานจ้างทั่วไป จำนวน ๑ อัตรา มีคนครอง ๑ อัตรา

เทศบาลตำบลกองโพน มีตำแหน่งบริหารปัจจุบัน ๒ ตำแหน่ง ดังนี้

๑	จำเอกธงเอก เจริญสุข	ปริญญาโท	ปลัดเทศบาล	
๒	พันจำเอกอดุลย์ พรหมมานอก	ปริญญาโท	รองปลัดเทศบาล	

สำนักปลัดเทศบาล- ปัจจุบันมีตำแหน่ง รวมทั้งสิ้น ๒๐ ตำแหน่ง โดยแบ่งออกเป็นพนักงานเทศบาลมีคนครอง ๘ ตำแหน่งว่าง ๑ ตำแหน่ง และพนักงานจ้าง ๑๑ ตำแหน่ง ดังนี้

๑	นายวีระศักดิ์ สัมพะวงศ์	ปริญญาโท	หัวหน้าสำนักปลัดเทศบาล	
๒	ว่าง	ปริญญาตรี	หัวหน้ากลุ่มงานอำนวยการ	
๓	ว่าง	ปริญญาตรี	หัวหน้ากลุ่มงานปกครอง	
๔	นางสาวรจนา คุณภาที	ปริญญาตรี	นักวิเคราะห์นโยบายและแผน	
๕	นางสาวเพชรินทร์ เหล่าบุตรสา	ปริญญาตรี	นักทรัพยากรบุคคล	
๖	นายอมรวิทย์ แก้วมีศรี	ปริญญาตรี	นักพัฒนาชุมชน	
๗	นางสาวพิรุณรัตน์ แซ่ตั้ง	ปริญญาตรี	เจ้าพนักงานธุรการ	
๘	จำเอกขวัญเมือง ตันวงษ์	ปริญญาตรี	จพง.ป้องกันฯ	
๙	ว่าง	ปริญญาตรี	นักวิชาการสาธารณสุข (ปก./ชก.)	
๑๐	นางสาวอิสริวัลย์ ธนะวงษ์	ปริญญาตรี	ผู้ช่วยนักพัฒนาชุมชน	พนักงานจ้าง
๑๑	นางธัญญารัตน์ ศรีพรมมา	ปริญญาตรี	ผู้ช่วยนักวิเคราะห์นโยบายฯ	พนักงานจ้าง
๑๒	นางสาวนิศารัตน์ อร่ามเรือง	ปริญญาตรี	ผู้ช่วยนักวิชาการสาธารณสุข	พนักงานจ้าง
๑๓	นางสาวปราณี ไตรยศุทธิ์	ปริญญาตรี	ผู้ช่วยนักวิชาการคอมพิวเตอร์	พนักงานจ้าง
๑๔	นางสาวสุนันฐินี วิชัย	ปริญญาตรี	ผู้ช่วยนักทรัพยากรบุคคล	พนักงานจ้าง
๑๕	นางสาวนิลาวัลย์ พรสุข	ปริญญาตรี	ผู้ช่วยนักจัดการงานทั่วไป	พนักงานจ้าง
๑๖	นางสาวรัตนภรณ์ ศรีทัน	ปวส.	ผู้ช่วยเจ้าพนักงานธุรการ	พนักงานจ้าง
๑๗	นายคำอวน สงวนพิมพ์	ปริญญาตรี	พนักงานขับรถยนต์ (ทักษะ)	พนักงานจ้าง
๑๘	นายชาญชัย ประชุมแดง	ปวช.	พนักงานดับเพลิง (ทักษะ)	พนักงานจ้าง
๑๙	นายวิไลศักดิ์ สารู	ปวส.	พนักงานดับเพลิง (ทักษะ)	พนักงานจ้าง
๒๐	นายวุฒิศักดิ์ แสงอร่าม	ม.๖	คนงาน (ทั่วไป)	พนักงานจ้าง

กองคลัง มีตำแหน่งของพนักงานเทศบาลและพนักงานจ้างในปัจจุบัน รวมทั้งสิ้น ๘ ตำแหน่ง โดยแบ่งออกเป็น พนักงานเทศบาล มีครอง ๓ ตำแหน่ง ว่าง ๑ ตำแหน่ง และพนักงานจ้าง ๔ ตำแหน่ง ดังนี้

๑	นางวิลาวัลย์ เคนท้าว	ปริญญาโท	ผู้อำนวยการกองคลัง	
๒	นายธนารักษ์ กัญญาภรณ์	ปริญญาตรี	เจ้าพนักงานพัสดุ	
๓	นางอัญชลินทร์ ส่องแสง	ปริญญาตรี	นักวิชาการเงินและบัญชี	
๔	ว่าง	ปวส./ปวช.	จพง.จัดเก็บรายได้(ปง./ชง.)	
๕	นายธันย์รัฐปกร วงษ์สำราญ	ปริญญาตรี	ผู้ช่วยเจ้าพนักงานจัดเก็บรายได้	พนักงานจ้าง
๖	นางสาวธันวา มณีเลิศ	ปวส.	ผู้ช่วยเจ้าพนักงานพัสดุ	พนักงานจ้าง
๗	นางสาวจามจุรี ทาลาภ	ปริญญาตรี	ผู้ช่วยเจ้าพนักงานการเงินฯ	พนักงานจ้าง
๘	นางสาวพรรณทิพา บุญเอนก	ปวช.	ผู้ช่วยเจ้าพนักงานธุรการ	พนักงานจ้าง

กองช่าง- กองช่าง มีตำแหน่งของพนักงานเทศบาลและพนักงานจ้างในปัจจุบัน รวมทั้งสิ้น ๗ ตำแหน่ง โดยแบ่งออกเป็น พนักงานเทศบาล มีครอง ๓ ตำแหน่ง ว่าง ๒ ตำแหน่ง และพนักงานจ้าง ๒ ตำแหน่ง ดังนี้

๑	ว่าง	ปริญญาตรี	ผอ.กองช่าง	
๒	นายธนพัฒน์ พรสี	ปริญญาตรี	นายช่างโยธา	
๓	ว่าง	ปวส./ปวช..	เจ้าพนักงานประปา(ปง./ชง.)	
๔	นายจักรพันธ์ ธนะวงษ์	ปวส.	นายช่างโยธา	

๕	จำสิบเอกธีระศักดิ์ ออกรรัมย์	ปวส.	เจ้าพนักงานธุรการ	
๖	นางสาวนิตยา ศรีทัน	ปวส.	ผู้ช่วยเจ้าพนักงานธุรการ	พนักงานจ้าง
๗	นายพลพัฒน์ ศรีพรมมา	ปริญญาตรี	ผู้ช่วยวิศวกรโยธา	พนักงานจ้าง

กองการศึกษา ปัจจุบันมีตำแหน่งของพนักงานเทศบาลและพนักงานจ้างทั้งสิ้น ๑๐ ตำแหน่ง ๒๒ อัตรา โดยแบ่งออกเป็น พนักงานเทศบาลมีนครอง ๓ ตำแหน่ง ว่าง ๑ ตำแหน่ง พนักงานจ้าง ๒ ตำแหน่ง ๒ อัตรา และพนักงานครู ๑ ตำแหน่ง ๗ อัตรา ตำแหน่ง ผู้ช่วยครู ผู้ช่วย ๑ ตำแหน่ง และ ผู้ดูแลเด็ก (ทักษะ) ๑ ตำแหน่ง ๕ อัตรา ผู้อำนวยการศูนย์พัฒนาเด็กเล็ก ๑ ตำแหน่ง ๓ อัตรา ดังนี้

๑	นางปิยาพัชร เหล่าบุตรสา	ปริญญาโท	ผอ.กองการศึกษา	
๒	นางสาวปวีณรัตน์ เจริญรัตน์	ปริญญาตรี	นักวิชาการศึกษา	
๓	นางนิพา ศรีวิเศษ	ปริญญาตรี	นักสันทนการ	
๔	ว่าง	ปวส./ปวช.	เจ้าพนักงานการเงินฯ(ปง./ชง.)	
๕	นางนิवास เหล่าบุตรสา	ปริญญาโท	ครู	ได้รับเงิน อุดหนุน
๖	นางมริวัน ลาดโพธิ์	ปริญญาตรี		
๗	นางสาวศรินรัตน์ ธนาโรจศิริภู	ปริญญาโท		
๘	ว่าง	ปริญญาตรี		
๙	นางสาวดลพรพรหม ทะยะสุทธิ์	ปริญญาตรี		
๑๐	นางสุภารักษ์ จุมลี	ปริญญาตรี		
๑๑	นางมะยรี แก้วพร	ปริญญาตรี		
๑๒	ว่าง	ปริญญาตรี	ผอ.ศพด. (๓ ศพด.)	ได้รับเงิน อุดหนุน
๑๓	นางสาวกฤษณา แสงอร่าม	ปริญญาตรี	ผู้ช่วย นวค.ศึกษา	พนักงานจ้าง
๑๔	นางสาวมยุรา พรหมบุตร	ปวส.	ผู้ช่วยเจ้าพนักงานธุรการ	พนักงานจ้าง
๑๕	นางสาวพิสมัย ศิลา	อนุปริญญา	ผู้ดูแลเด็ก (ทักษะ)	พนักงานจ้าง
๑๖	นางสาวเทียมใจ วิลามาศ	ปริญญาตรี	ผู้ช่วยครูผู้ช่วย	พนักงานจ้าง
๑๗	นางจุฬารัตน์ โสมสุด	ปริญญาตรี	ผู้ดูแลเด็ก (ทักษะ)	พนักงานจ้าง
๑๘	นางอาทิตยา โพธิยา	ปริญญาตรี	ผู้ดูแลเด็ก (ทักษะ)	พนักงานจ้าง
๑๙	นางพัชนิรัตน์ สุธรรมวงศ์	ปริญญาตรี	ผู้ดูแลเด็ก (ทักษะ)	พนักงานจ้าง
๒๐	นางสาวเพชรรุ่ง คำมูล	ปริญญาตรี	ผู้ดูแลเด็ก (ทักษะ)	พนักงานจ้าง

หน่วยตรวจสอบภายใน - มีตำแหน่งของพนักงานเทศบาล ๑ ตำแหน่ง ดังนี้

๑	ว่าง	ปริญญาตรี	นักวิชาการตรวจสอบ ภายใน (ปก./ชก.)	
---	------	-----------	--------------------------------------	--

นายวีระศักดิ์ สัมพะวงศ์
กรรมการและเลขานุการ

ในการเปลี่ยนแปลงองค์การบริหารส่วนตำบลกองโพนเป็นเทศบาลตำบลกองโพน มีโครงสร้างส่วนราชการตามประกาศคณะกรรมการกลางพนักงานเทศบาล เรื่อง มาตรฐานทั่วไปเกี่ยวกับโครงสร้างส่วนราชการและระดับตำแหน่งของเทศบาล (ฉบับที่ ๒) พ.ศ. ๒๕๖๓ ลงวันที่ ๑๔ กุมภาพันธ์ ๒๕๖๓ ดังนี้

เทศบาลประเภทสามัญ	ตำแหน่งใน อบต.กองโพน (เดิม)	ตำแหน่งใน ทต.กองโพน (ใหม่)	หมายเหตุ
ปลัดเทศบาลให้เป็น บริหาร ท้องถิ่น ระดับกลาง	ปลัด อบต. ระดับกลาง	ปลัดเทศบาล ระดับกลาง	
รองปลัดเทศบาล มีจำนวนไม่เกิน ๒ อัตรา ให้เป็นบริหารท้องถิ่น ระดับต้น โดยอาจปรับปรุงเป็น ระดับกลางได้ ๑ อัตรา	รองปลัด อบต. มี ๑ อัตรา ระดับต้น	รองปลัดเทศบาล มี ๑ อัตรา ระดับต้น	เป็นไปตามเงื่อนไข
หัวหน้าส่วนราชการ ให้เป็น อำนวยการท้องถิ่น ระดับต้น หรือระดับกลาง	อบต.กองโพนมีส่วนราชการ ๕ ส่วนราชการ ๑. สำนักปลัด อบต. ระดับกลาง ๒. กองคลัง ระดับต้น ๓. กองช่าง ระดับต้น ๔. กองการศึกษา ระดับ ต้น ๕. หน่วยตรวจสอบภายใน	ทต.กองโพนมีส่วนราชการ ๕ ส่วนราชการ ๑. สำนักปลัดเทศบาล ระดับกลาง ๒. กองคลัง ระดับต้น ๓. กองช่าง ระดับต้น ๔. กองการศึกษา ระดับ ต้น ๕. หน่วยตรวจสอบภายใน	เป็นไปตามเงื่อนไข
หัวหน้าฝ่าย ให้เป็นตำแหน่ง ประเภทอำนวยการท้องถิ่น ระดับต้น	-กลุ่มงานอำนวยการ -กลุ่มงานปกครอง	- กลุ่มงานอำนวยการ -กลุ่มงานปกครอง	หากมีความพร้อม ให้ขอปรับเป็นฝ่าย ได้

การเปรียบเทียบอัตรากำลังคน ของ อบต.กองโพน เป็น ทต.กองโพน ดังนี้

อัตรากำลังก่อนปรับ

ส่วนราชการ	พนักงาน ส่วนตำบล	อัตรารว่าง	ลูกจ้างประจำ	พนักงานจ้าง ภารกิจ	พนักงาน จ้างทั่วไป	รวม
ปลัด อบต.	๑	-	-	-	-	๑
รองปลัด อบต.	๑	-	-	-	-	๑
สำนักปลัด อบต.	๙	๑	-	๑๐	๑	๒๐
หัวหน้าสำนักปลัด อบต.	๑	-	-	-	-	๑
-กลุ่มงานอำนวยการ	๔	-	-	๖	๑	๑๑
-กลุ่มงานปกครอง	๔	๑	-	๔	-	๙
กองคลัง	๔	๑	-	๔	-	๙
กองช่าง	๕	๒	-	๒	-	๙
กองการศึกษาฯ	๑๔	๕	-	๘	-	๒๗
หน่วยตรวจสอบภายใน	๑	๑	-	-	-	๒
รวมทั้งสิ้น						๖๐

อัตรากำลังหลังปรับ

ส่วนราชการ	พนักงานส่วนตำบล	อัตรารว่าง	ลูกจ้างประจำ	พนักงานจ้างภารกิจ	พนักงานจ้างทั่วไป	รวม
ปลัดเทศบาล	๑	-	-	-	-	๑
รองปลัดเทศบาล	๑	-	-	-	-	๑
สำนักปลัดเทศบาล	๙	๑	-	๑๐	๑	๒๐
หัวหน้าสำนักปลัดเทศบาล	๑	-	-	-	-	๑
-กลุ่มงานอำนวยการ	๕	-	-	๖	๑	๑๑
-กลุ่มงานปกครอง	๕	๑	-	๕	-	๙
กองคลัง	๕	๑	-	๕	-	๙
กองช่าง	๕	๒	-	๒	-	๗
กองการศึกษา	๑๔	๕	-	๘	-	๒๒
หน่วยตรวจสอบภายใน	๑	๑	-	-	-	๑
รวมทั้งสิ้น						๖๐

โครงสร้างแผนอัตรากำลังในแผนอัตรากำลัง ๓ ปี ดังนี้

โครงสร้างตามแผนอัตรากำลังปัจจุบัน	โครงสร้างตามแผนอัตรากำลังใหม่	หมายเหตุ
<p>๑. สำนักปลัด อบต. กลุ่มงานอำนวยการ ๑.๑ งานนโยบายและแผน ๑.๒ งานการเจ้าหน้าที่ ๑.๓ งานบริหารทั่วไป กลุ่มงานปกครอง ๑.๔ งานสวัสดิการสังคม ๑.๕ งานสาธารณสุขและสิ่งแวดล้อม ๑.๖ งานป้องกันและบรรเทาสาธารณภัย ๒. กองคลัง ๒.๑ งานการเงินและบัญชี ๒.๒ งานพัฒนารายได้ ๒.๓ งานพัสดุและทรัพย์สิน ๓. กองช่าง ๓.๑ งานบริหารงานทั่วไป ๓.๒ งานสาธารณูปโภค ๓.๓ งานก่อสร้างและซ่อมบำรุง ๔. กองการศึกษา ศาสนาและวัฒนธรรม ๔.๑ งานบริหารการศึกษา ๔.๒ งานส่งเสริมการศึกษาศาสนาและวัฒนธรรม ๔.๓ งานส่งเสริมกีฬาและนันทนาการ</p>	<p>๑. สำนักปลัดเทศบาล กลุ่มงานอำนวยการ ๑.๑ งานนโยบายและแผน ๑.๒ งานการเจ้าหน้าที่ ๑.๓ งานบริหารทั่วไป กลุ่มงานปกครอง ๑.๔ งานสวัสดิการสังคม ๑.๕ งานสาธารณสุขและสิ่งแวดล้อม ๑.๖ งานป้องกันและบรรเทาสาธารณภัย ๒. กองคลัง ๒.๑ งานการเงินและบัญชี ๒.๒ งานพัฒนารายได้ ๒.๓ งานพัสดุและทรัพย์สิน ๓. กองช่าง ๓.๑ งานบริหารงานทั่วไป ๓.๒ งานสาธารณูปโภค ๓.๓ งานก่อสร้างและซ่อมบำรุง ๔. กองการศึกษา ๔.๑ งานบริหารการศึกษา ๔.๒ งานส่งเสริมการศึกษาศาสนาและวัฒนธรรม ๔.๓ งานส่งเสริมกีฬาและนันทนาการ</p>	

๕. หน่วยตรวจสอบภายใน ๕.๑ งานตรวจสอบภายใน	๕. หน่วยตรวจสอบภายใน ๕.๑ งานตรวจสอบภายใน	
---	---	--

นายวีระศักดิ์ สัมพะวงศ์
กรรมการและเลขานุการ

ตามที่กระผมได้คำนวณภาระค่าใช้จ่ายเบื้องต้น กรณีที่แผนอัตรากำลัง ๓ ปี (พ.ศ. ๒๕๖๗ - ๒๕๖๙) ขององค์การบริหารส่วนตำบลกองโพน เป็นแผนอัตรากำลัง ๓ ปี (พ.ศ. ๒๕๖๗ - ๒๕๖๙) ของเทศบาลตำบลกองโพน ดังนี้

แผนอัตรากำลัง ๓ ปี (๒๕๖๗ - ๒๕๖๙)	๒๕๖๗	๒๕๖๘	๒๕๖๙
ก่อนปรับ (อบต.กองโพน)			
ประมาณการประโยชน์ตอบแทนอื่น๕๕%	๑,๖๓๗,๗๒๑	๑,๙๐๖,๙๖๓	๑,๙๖๗,๙๘๘
รวมเป็นค่าใช้จ่ายบุคคลทั้งสิ้น	๑๖,๕๕๕,๘๖๑	๑๘,๖๒๖,๒๐๑	๑๘,๖๖๗,๕๐๘
คิดเป็นร้อยละ ๕๐ ของงบประมาณรายจ่ายประจำปี	๒๒.๕๕	๒๕.๘๗	๒๕.๕๗

แผนอัตรากำลัง ๓ ปี (๒๕๖๗ - ๒๕๖๙)	๒๕๖๗	๒๕๖๘	๒๕๖๙
หลังปรับ (ทศ.กองโพน)			
ประมาณการประโยชน์ตอบแทนอื่น๕๕%	๑,๖๓๗,๗๒๑	๑,๙๐๖,๙๖๓	๒,๐๖๗,๙๖๘
รวมเป็นค่าใช้จ่ายบุคคลทั้งสิ้น	๑๖,๕๕๕,๘๖๑	๑๘,๖๒๖,๒๐๑	๑๘,๖๖๗,๕๐๘
คิดเป็นร้อยละ ๕๐ ของงบประมาณรายจ่ายประจำปี	๒๒.๕๕	๒๕.๘๗	๒๕.๗๒

ผลต่าง	๐.๐๐	๐.๐๐	๐.๑๕
--------	------	------	------

จำเอกธงเอก เจริญสุข
ประธานกรรมการ

มีคณะกรรมการท่านใดมีข้อเสนอ หรือสอบถามอะไรเพิ่มเติมหรือไม่ ถ้าไม่มีขอมติที่ประชุมในการแผนอัตรากำลัง ๓ ปี (พ.ศ. ๒๕๖๗ - ๒๕๖๙) ขององค์การบริหารส่วนตำบลกองโพน เป็นแผนอัตรากำลัง ๓ ปี (พ.ศ. ๒๕๖๗ - ๒๕๖๙) ของ เทศบาลตำบลกองโพน ตามที่เสนอหรือไม่

มติที่ประชุม

-เห็นชอบ-

นางวิลาวัลย์ เคนท้าว
กรรมการ

ขอย้ายผู้ช่วยเจ้าพนักงานธุรการ จากงานพัสดุและทรัพย์สิน ไปเป็นงานการเงินและบัญชีของกองคลัง เนื่องจากงานการเงินและบัญชีมีปริมาณงานมากกว่า จึงจำเป็นต้องมีบุคลากรเพิ่ม

มติที่ประชุม

-เห็นชอบ-

จำเอกธงเอก เจริญสุข
ประธานกรรมการ
ระเบียบวาระที่ ๕

มีคณะกรรมการท่านใด มีเรื่องที่จะเสนอต่อที่ประชุมอีกหรือไม่ ถ้าไม่มีผมขอขอบคุณคณะกรรมการทุกท่านที่เข้าร่วมประชุม และขอปิดการประชุม

เรื่องอื่นๆ

-ไม่มี

ปิดประชุมเวลา

๑๖.๐๐ น.

(ลงชื่อ)



ผู้จัดรายงานการประชุม

(นางสาวเพชรินทร์ เหล่าบุตรสา)

เลขานุการ

((ลงชื่อ)

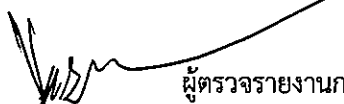

ผู้ตรวจรายงานการประชุม

(นายวีระศักดิ์ สัมพะวงศ์)

กรรมการและเลขานุการ

(ลงชื่อ)

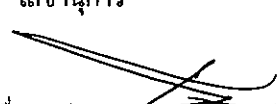

(ธงเอก เจริญสุข)

ประธานกรรมการ



ผู้รับรองรายงานการประชุม



คำสั่งองค์การบริหารส่วนตำบลกองโพน

ที่ ๒๕๖๗/๒๕๖๖

เรื่อง แต่งตั้งคณะกรรมการจัดทำแผนอัตรากำลัง ๓ ปี ประจำปีงบประมาณ พ.ศ. ๒๕๖๗ - ๒๕๖๙

เพื่อให้การจัดทำแผนอัตรากำลัง ๓ ปี ประจำปีงบประมาณ ๒๕๖๗ - ๒๕๖๙ ขององค์การบริหารส่วนตำบลกองโพน เป็นไปตามที่คณะกรรมการกลางพนักงานส่วนตำบล (ก.อบต.) กำหนด อาศัยอำนาจตามความในข้อ ๑๕ แห่งประกาศคณะกรรมการพนักงานส่วนตำบลจังหวัดอุบลราชธานี เรื่อง หลักเกณฑ์และเงื่อนไขเกี่ยวกับการบริหารงานบุคคลขององค์การบริหารส่วนตำบล ลงวันที่ ๒๔ ตุลาคม ๒๕๔๕ ประกอบกับหนังสือสำนักงาน ก.จ. ก.ท. และ ก.อบต. ที่ มท ๐๘๐๙.๒/ว ๓๖ ลงวันที่ ๑๐ มีนาคม ๒๕๖๖ เรื่อง การจัดทำแผนอัตรากำลัง ๓ ปี ประจำปีงบประมาณ พ.ศ. ๒๕๖๗ - ๒๕๖๙ จึงแต่งตั้งคณะกรรมการจัดทำแผนอัตรากำลัง ๓ ปี ประจำปีงบประมาณ ๒๕๖๗ - ๒๕๖๙ ขององค์การบริหารส่วนตำบลกองโพน ดังนี้

- | | |
|--|---------------------|
| ๑. นายองค์การบริหารส่วนตำบลกองโพน | ประธานกรรมการ |
| ๒. ปลัดองค์การบริหารส่วนตำบล | กรรมการ |
| ๓. รองปลัดองค์การบริหารส่วนตำบล | กรรมการ |
| ๔. ผู้อำนวยการกองคลัง | กรรมการ |
| ๕. ผู้อำนวยการกองช่าง | กรรมการ |
| ๖. ผู้อำนวยการกองการศึกษา ศาสนาและวัฒนธรรม | กรรมการ |
| ๗. หัวหน้าสำนักปลัด องค์การบริหารส่วนตำบล | กรรมการและเลขานุการ |
| ๘. นักทรัพยากรบุคคล | ผู้ช่วยเลขานุการ |

มีอำนาจหน้าที่ดังนี้

๑. จัดทำแผนอัตรากำลังขององค์การบริหารส่วนตำบล โดยให้คำนึงถึงภารกิจ อำนาจหน้าที่ ความกฎหมายกำหนดแผนและขั้นตอนการกระจายอำนาจให้แก่องค์กรปกครองส่วนท้องถิ่น กฎหมายว่าด้วยสภาตำบล

๒. พิจารณาร่างแผนอัตรากำลัง ๓ ปี (ประจำปีงบประมาณ ๒๕๖๗ - ๒๕๖๙)

สำเนาถูกต้อง

(นางสาวเพชรินทร์ เหล่าบุตรสา)
นางปลัดเทศบาลตำบลกองโพน

/๓. จัดทำร่างแผนอัตรากำลัง ๓ ปี...

๓. จัดทำร่างแผนอัตรากำลัง ๓ ปี (ประจำปีงบประมาณ ๒๕๖๗ - ๒๕๖๙) และปรับปรุงเพื่อเสนอขอในการกำหนดเพิ่มขึ้น ยับเลิกตำแหน่งหรือเปลี่ยนแปลงเกี่ยวกับตำแหน่งพร้อมเหตุผลและความจำเป็นเพื่อเสนอนายกองค์การบริหารส่วนตำบลกองโพนและรายงานขอความเห็นชอบต่อคณะกรรมการพนักงานส่วนตำบลจังหวัดอุบลราชธานีต่อไป

ตั้งแต่วันที่บัดนี้เป็นต้นไป

สั่ง ณ วันที่ ๑๗ เดือนมิถุนายน พ.ศ. ๒๕๖๖



(นายเชิ่อม ลุนลี)

นายกองค์การบริหารส่วนตำบลกองโพน

สำเนาถูกต้อง

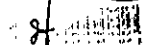

(นางสาวเพชรินทร์ เหล่าบุตรสา)
ผู้อำนวยการบุคคลชำนาญการ

ข้อบัญญัติ

งบประมาณรายจ่าย ประจำปี 2569



องค์การบริหารส่วนตำบลกองโพธิ์

อำเภอนาตาล จังหวัดอุบลราชธานี

สำเนาถูกต้อง

นางสาวรจนา คุณภาที
นักวิเคราะห์นโยบายและแผน

คำแถลงงบประมาณ

ประกอบงบประมาณรายจ่ายประจำปีงบประมาณ พ.ศ. 2569

ท่านประธานสภาฯ และสมาชิกสภาองค์การบริหารส่วนตำบลกองโพน

บัดนี้ ถึงเวลาที่ผู้บริหารท้องถิ่นขององค์การบริหารส่วนตำบลกองโพน จะได้เสนอร่างข้อบัญญัติงบประมาณรายจ่ายประจำปีต่อสภาองค์การบริหารส่วนตำบลกองโพน อีกครั้งหนึ่ง ฉะนั้น ในโอกาสนี้ ผู้บริหารท้องถิ่นองค์การบริหารส่วนตำบลกองโพน จึงขอชี้แจงให้ท่านประธานและสมาชิกทุกท่านได้ทราบถึงสถานะการคลัง ตลอดจนหลักการและแนวนโยบายการดำเนินการ ในปีงบประมาณ พ.ศ. 2569 ดังต่อไปนี้

1. สถานะการคลัง

1.1 งบประมาณรายจ่ายทั่วไป

ในปีงบประมาณ พ.ศ. 2568 ณ วันที่ 31 กรกฎาคม พ.ศ. 2568 องค์กรปกครองส่วนท้องถิ่นมีสถานะการเงิน ดังนี้

1.1.1 เงินฝากธนาคาร จำนวน 39,547,122.27 บาท

1.1.2 เงินสะสม จำนวน 92,792,248.49 บาท

1.1.3 รายการกันเงินไว้แบบก่อกั้นผูกพันและยังไม่ได้เบิกจ่าย จำนวน 30 โครงการ

รวม 2,011,253.69 บาท

1.1.4 รายการกันเงินไว้โดยยังไม่ได้ก่อกั้นผูกพัน จำนวน 1 โครงการ

รวม 35,700.00 บาท

1.2 เงินกู้ค้างค้าง จำนวน 0.00 บาท

2. การบริหารงบประมาณในปีงบประมาณ พ.ศ. 2567

2.1 รายรับจริง จำนวน 56,654,818.47 บาท ประกอบด้วย

หมวดภาษีอากร	จำนวน	140,816.78 บาท
หมวดค่าธรรมเนียม ค่าปรับ และใบอนุญาต	จำนวน	33,310.18 บาท
หมวดรายได้จากทรัพย์สิน	จำนวน	175,649.13 บาท
หมวดรายได้จากสาธารณูปโภค และกิจการพาณิชย์	จำนวน	550,790.00 บาท
หมวดรายได้เบ็ดเตล็ด	จำนวน	10,149.65 บาท
หมวดรายได้จากทุน	จำนวน	0.00 บาท
หมวดภาษีจัดสรร	จำนวน	26,029,664.73 บาท
หมวดเงินอุดหนุน	จำนวน	29,714,438.00 บาท

สำเนาถูกต้อง

นางสาวรจนา คุณภาที
นักวิเคราะห์นโยบายและแผน

2.2 เงินอุดหนุนที่รัฐบาลให้โดยระบுவัตถุประสงค์ จำนวน 3,089,999.00 บาท

2.3 รายจ่ายจริง จำนวน 48,341,019.78 บาท ประกอบด้วย

งบกลาง	จำนวน	14,628,587.00 บาท
งบบุคลากร	จำนวน	17,325,410.32 บาท
งบดำเนินงาน	จำนวน	8,667,829.37 บาท
งบลงทุน	จำนวน	4,289,190.00 บาท
งบเงินอุดหนุน	จำนวน	3,242,086.33 บาท
งบรายจ่ายอื่น	จำนวน	187,916.76 บาท
2.4 รายจ่ายที่จ่ายจากเงินอุดหนุนที่รัฐบาลให้โดยระบுவัตถุประสงค์	จำนวน	2,378,999.00 บาท
2.5 มีการจ่ายเงินสะสมเพื่อดำเนินการตามอำนาจหน้าที่	จำนวน	8,899,500.00 บาท
2.6 รายจ่ายที่จ่ายจากเงินทุนสำรองเงินสะสม	จำนวน	0.00 บาท
2.7 รายจ่ายที่จ่ายจากเงินกู้	จำนวน	0.00 บาท

3. งบเฉพาะการ

ประเภทกิจการ กิจการ

ปีงบประมาณ พ.ศ. 2567

สำเนาถูกต้อง

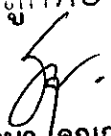

นางสาวรจนา / คุณภาที
นักวิเคราะห์นโยบายและแผน

ค่าแถมงบประมาณ
ประกอบงบประมาณรายจ่ายประจำปีงบประมาณ พ.ศ. 2569
องค์การบริหารส่วนตำบลกองโพน
อำเภอนาตาล จังหวัดอุบลราชธานี

1. รายรับ

รายรับ	รายรับจริง ปี 2567	ประมาณการ ปี 2568	ประมาณการ ปี 2569
รายได้จัดเก็บเอง			
หมวดภาษีอากร	140,816.78	125,000.00	139,800.00
หมวดค่าธรรมเนียม ค่าปรับ และใบอนุญาต	33,310.18	19,300.00	82,880.00
หมวดรายได้จากทรัพย์สิน	175,649.13	164,000.00	176,000.00
หมวดรายได้จากสาธารณูปโภค และกิจการพาณิชย์	550,790.00	521,000.00	550,000.00
หมวดรายได้เบ็ดเตล็ด	10,149.65	1,100.00	9,500.00
หมวดรายได้จากทุน	0.00	1,000.00	0.00
รวมรายได้จัดเก็บเอง	910,715.74	831,400.00	958,180.00
รายได้ที่รัฐบาลเก็บแล้วจัดสรรให้องค์กรปกครองส่วนท้องถิ่น			
หมวดภาษีจัดสรร	26,029,664.73	24,168,600.00	26,041,820.00
รวมรายได้ที่รัฐบาลเก็บแล้วจัดสรรให้องค์กรปกครองส่วนท้องถิ่น	26,029,664.73	24,168,600.00	26,041,820.00
รายได้ที่รัฐบาลอุดหนุนให้องค์กรปกครองส่วนท้องถิ่น			
หมวดเงินอุดหนุน	29,714,438.00	30,000,000.00	31,090,000.00
รวมรายได้ที่รัฐบาลอุดหนุนให้องค์กรปกครองส่วนท้องถิ่น	29,714,438.00	30,000,000.00	31,090,000.00
รวม	56,654,818.47	55,000,000.00	58,090,000.00

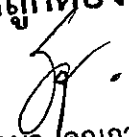
สำเนาถูกต้อง

นางสาวจรณา คุณภักดิ์
นักวิเคราะห์นโยบายและแผน

- สำเนาพร้อมซอง
- กองคลัง
- กองช่าง
- กองบริหาร

ที่ อบ ๐๐๒๓.๑๘/ว ๕๐



เทศบาลตำบลคลองโพธิ์
 เลขที่รับ... 196
 วันที่... 16 ม.ค. 2569
 เวลา... 10.12 น.

ที่ว่าการอำเภอนาดาล
 ถนนทางหลวงชนบท อบ ๔๐๗๖
 จังหวัดอุบลราชธานี ๓๕๑๗๐

๑๕ มกราคม ๒๕๖๙

เรื่อง แจ้งมติคณะกรรมการพนักงานเทศบาลจังหวัดอุบลราชธานี ครั้งที่ ๑๔/๒๕๖๘ การกำหนดปรับปรุงแผนอัตรากำลัง ๓ ปี (พ.ศ. ๒๕๖๗ - ๒๕๖๙) กรณีองค์การบริหารส่วนตำบลยกฐานะเป็นเทศบาล และกำหนดตำแหน่งปลัดเทศบาลเป็นประเภทบริหารท้องถิ่น ระดับต้น

เรียน นายกเทศมนตรีตำบลนาดาล และ นายกเทศมนตรีตำบลคลองโพธิ์

สิ่งที่ส่งมาด้วย สำเนาหนังสือจังหวัดอุบลราชธานี ที่ อบ ๐๐๒๓.๒/ว ๑๙๔๔ ลงวันที่ ๑๓ มกราคม ๒๕๖๙

จำนวน ๑ ชุด

พร้อมนี้อำเภอนาดาลขอส่งสำเนาหนังสือจังหวัดอุบลราชธานี ที่ อบ ๐๐๒๓.๒/ว ๑๙๔๔ ลงวันที่ ๑๓ มกราคม ๒๕๖๙ เรื่อง แจ้งมติคณะกรรมการพนักงานเทศบาลจังหวัดอุบลราชธานี ครั้งที่ ๑๔/๒๕๖๘ การกำหนดปรับปรุงแผนอัตรากำลัง ๓ ปี (พ.ศ. ๒๕๖๗ - ๒๕๖๙) กรณีองค์การบริหารส่วนตำบลยกฐานะเป็นเทศบาลและกำหนดตำแหน่งปลัดเทศบาลเป็นประเภทบริหารท้องถิ่น ระดับต้น รายละเอียดปรากฏตามสิ่งที่ส่งมาด้วย

จึงเรียนมาเพื่อทราบและดำเนินการต่อไป

เรียน นายกเทศมนตรีตำบลคลองโพธิ์

ขอแสดงความนับถือ

- เพื่อโปรดพิจารณา

- อ. พงษ์ ภาณุ มติ ก.จ. อุบลราชธานี

ครั้งที่ 14/2568 มาตราปรับปรุงแผนอัตรากำลัง 3 ปี (2567-2569) กว. อบ.

ยกฐานะเป็นเทศบาล

(นายศรารัฐ ทรงโฉม)
 นายอำเภอนาดาล

(Signature)
 นายอำเภอนาดาล

พันจ่าเอก *(Signature)* น.

(เอกชัย พรหมมางอก)
 รองปลัดเทศบาล ปฏิบัติหน้าที่
 ปลัดเทศบาล

นางสาวเพชรินทร์ เหล่าบุตรสา
 นักทรัพยากรบุคคลชำนาญการ

(Signature)
 ปลัดเทศบาล

- มติของ อบ. ที่ประชุมสภา อบ. 2568 และ 2569

นายวีระศักดิ์ สัมพะวงศ์
 หัวหน้าสำนักปลัดเทศบาล

สำนักงานส่งเสริมการปกครองท้องถิ่นอำเภอ
 โทร. ๐๖-๓๒๐๖๖๕๑๗

จ่าเอก *(Signature)*
 (ชงเอก เจริญสุข)
 ปลัดเทศบาล ปฏิบัติหน้าที่
 นายกเทศมนตรีตำบลคลองโพธิ์



สำนักงานท้องถิ่นอำเภออนาตาล
 เลขรับที่.....
 วันที่ 15 ม.ค. 64
 เวลา.....

ที่ อบ ๐๐๒๓.๒/๑๙๕๔

ศาลากลางจังหวัดอุบลราชธานี
 ถนนแจ้งสนิท อบ ๓๔๐๐๐

๑๙ มกราคม ๒๕๖๔

เรื่อง แจ้งมติคณะกรรมการพนักงานเทศบาลจังหวัดอุบลราชธานี ครั้งที่ ๑๔/๒๕๖๔ การกำหนดปรับปรุง
 แผนอัตรากำลัง ๓ ปี (พ.ศ. ๒๕๖๗ - ๒๕๖๙) กรณีองค์การบริหารส่วนตำบลในฐานะเป็นเทศบาล
 และกำหนดตำแหน่งปลัดเทศบาลเป็นประเภทบริหารท้องถิ่น ระดับต้น

ที่ว่าการอำเภออนาตาล
 เลขรับที่.....
 วันที่ ๑๕ ม.ค. ๒๕๖๔
 เวลา.....

เรียน นายอำเภออนาตาล

สิ่งที่ส่งมาด้วย บัญชีการกำหนดปรับปรุงแผนอัตรากำลัง ๓ ปี (พ.ศ. ๒๕๖๗ - ๒๕๖๙) กรณีกำหนดเป็น
 เทศบาลสามัญและกำหนดตำแหน่งปลัดเทศบาลเป็นประเภทบริหารท้องถิ่น ระดับต้น
 จำนวน ๑ ชุด

ด้วยคณะกรรมการพนักงานเทศบาลจังหวัดอุบลราชธานี (ก.ท.จ.) ในการประชุมครั้งที่ ๑๔/๒๕๖๔
 เมื่อวันที่ ๒๕ ธันวาคม ๒๕๖๓ มีมติเห็นชอบการกำหนดปรับปรุงแผนอัตรากำลัง ๓ ปี (พ.ศ. ๒๕๖๗ - ๒๕๖๙)
 กรณีกำหนดเป็นเทศบาลสามัญและกำหนดตำแหน่งปลัดเทศบาลเป็นประเภทบริหารท้องถิ่น ระดับต้น
 ของเทศบาลตำบลกองโพน จำนวนทั้งหมด ๒๐ อัตรากำลัง ดังนี้

๑. ปลัดเทศบาล (นักบริหารงานท้องถิ่น ระดับกลาง) เลขที่ตำแหน่ง ๗๖-๒-๐๐-๑๑๐๑-๐๐๑
๒. รองปลัดเทศบาล (นักบริหารงานท้องถิ่น ระดับต้น) เลขที่ตำแหน่ง ๗๖-๒-๐๐-๑๑๐๑-๐๐๒
๓. สำนักปลัดเทศบาล จำนวน ๒๐ อัตรากำลัง ดังนี้
 - ๓.๑ พนักงานเทศบาล จำนวน ๔ อัตรากำลัง
 - ๓.๒ พนักงานจ้างตามภารกิจ จำนวน ๑๐ อัตรากำลัง
 - ๓.๓ พนักงานจ้างทั่วไป จำนวน ๑ อัตรากำลัง
๔. กองคลัง จำนวน ๔ อัตรากำลัง ดังนี้
 - ๔.๑ พนักงานเทศบาล จำนวน ๔ อัตรากำลัง
 - ๔.๒ พนักงานจ้างตามภารกิจ จำนวน ๔ อัตรากำลัง
 - ๔.๓ พนักงานจ้างทั่วไป จำนวน - อัตรากำลัง
๕. กองช่าง จำนวน ๗ อัตรากำลัง ดังนี้
 - ๕.๑ พนักงานเทศบาล จำนวน ๕ อัตรากำลัง
 - ๕.๒ พนักงานจ้างตามภารกิจ จำนวน ๒ อัตรากำลัง
 - ๕.๓ พนักงานจ้างทั่วไป จำนวน - อัตรากำลัง
๖. กองการศึกษา ศาสนา และวัฒนธรรม จำนวน ๒๒ อัตรากำลัง ดังนี้
 - ๖.๑ พนักงานเทศบาล จำนวน ๔ อัตรากำลัง
 - ๖.๒ พนักงานเทศบาล (ครู) จำนวน ๑๐ อัตรากำลัง
 - ๖.๓ พนักงานจ้างตามภารกิจ จำนวน ๘ อัตรากำลัง
 - ๖.๔ พนักงานจ้างทั่วไป จำนวน - อัตรากำลัง

/๗. หน่วย...

๗. หน่วยตรวจสอบภายใน	จำนวน	๑	อัตรา	ดังนี้
๗.๑ พนักงานเทศบาล	จำนวน	๑	อัตรา	

รายละเอียดตามสิ่งที่ส่งมาด้วย ทั้งนี้ ให้อำเภอแจ้งเทศบาลตำบลกองโพน ประกาศปรับปรุงแผนอัตรากำลั้่ง ๓ ปี (พ.ศ.๒๕๖๗-๒๕๖๙) ต่อไป

จึงเรียนมาเพื่อทราบและดำเนินการในส่วนที่เกี่ยวข้อง

ขอแสดงความนับถือ



(นายฉรงค์ เทพเสนา)

ผู้ว่าราชการจังหวัดอุบลราชธานี

สำนักงานส่งเสริมการปกครองท้องถิ่นจังหวัด
กลุ่มงานมาตรฐานการบริหารงานบุคคลส่วนท้องถิ่น
โทร.๐๔๕-๓๔๔-๕๘๗ (นางพิสมัย สมเสนาฯ ๐๘๓๗๔๗๓๕๕๑)

บัญชีการขอความเห็นชอบในการจัดทำแผนอัตรากำลัง ๓ ปี (พ.ศ. ๒๕๖๗ - ๒๕๖๙) กรณียกฐานะจากองค์การบริหารส่วนตำบลเป็นเทศบาล

เพื่อเสนอ ก.ท.จ.ในการประชุมครั้งที่ ๑๔/๒๕๖๘ วันที่ ๒๕ ธันวาคม ๒๕๖๘

ลำดับ	อุป/อาสา	โครงสร้างส่วนราชการเดิม (ปีงบประมาณ ๒๕๖๖) (กรณีมีรายชื่อ/กลุ่มงาน ใหม่/ย้าย โดยแยกראตามหนังสือ)	โครงสร้างเดิม				โครงสร้างส่วนราชการใหม่ (ปี ๒๕๖๘)			อัตรากำลังใหม่					ชนิด ก.ท.จ.
			จำนวน หน่วยงาน	จำนวนพนักงานประจำ		จำนวน ตำแหน่งว่าง (P)	จำนวน กรณีมีรายชื่อ/กลุ่มงาน (ใหม่/ย้าย/เคลื่อนย้าย/ควบรวม)	จำนวน หน่วยงาน	จำนวนพนักงานประจำ		จำนวน ตำแหน่งว่าง	จำนวน ตำแหน่งว่าง			
				กำลัง	ทั่วไป				กำลัง	ทั่วไป		กรณีมีรายชื่อ/กลุ่มงาน (ใหม่/ย้าย/เคลื่อนย้าย/ควบรวม)			
๔	ทด.กองใหญ่ อ.மாகาล	ปลัด อบต. (นักบริหารงานท้องถิ่น ระดับกลาง)	๑			✓		ปลัดเทศบาล (นักบริหารงานท้องถิ่น ระดับกลาง)	๑			✓			เห็นชอบ
		เลขตำแหน่ง ๓๖-๓-๐๐-๑๑๐๓-๐๐๑						เลขตำแหน่ง ๓๖-๒-๐๐-๑๑๐๑-๐๐๑							
		รองปลัด อบต. (นักบริหารงานท้องถิ่น ระดับต้น)	๑			✓		รองปลัดเทศบาล (นักบริหารงานท้องถิ่น ระดับต้น)	๑			✓			
		เลขตำแหน่ง ๓๖-๓-๐๐-๑๑๐๓-๐๐๒						เลขตำแหน่ง ๓๖-๒-๐๐-๑๑๐๑-๐๐๒							
		หัวหน้าปลัด อบต.				✓		หัวหน้าปลัดเทศบาล				✓			
		หัวหน้าปลัดนักปลัด อบต. (นักบริหารงานทั่วไป ระดับกลาง)	๑			✓		หัวหน้าปลัดนักปลัดเทศบาล (นักบริหารงานทั่วไป ระดับกลาง)	๑			✓			
		เลขตำแหน่ง ๓๖-๓-๐๑-๒๑๐๑-๐๐๓						เลขตำแหน่ง ๓๖-๒-๐๑-๒๑๐๑-๐๐๑							
		กลุ่มงานอำนวยการ					✓	กลุ่มงานอำนวยการ						✓	
		หัวหน้ากลุ่มงานอำนวยการ (ชพ.)	๑			✓		หัวหน้ากลุ่มงานอำนวยการ (ชพ.)	๑			✓			
		เลขตำแหน่ง ๓๖-๓-๐๑-๓๑๐๑-๐๐๑						เลขตำแหน่ง ๓๖-๒-๐๑-๓๑๐๑-๐๐๑							
		นักวิเคราะห์นโยบายและแผน ระดับชำนาญการ	๑			✓		นักวิเคราะห์นโยบายและแผน ระดับชำนาญการ	๑			✓			
		เลขตำแหน่ง ๓๖-๓-๐๑-๓๑๐๑-๐๐๑						เลขตำแหน่ง ๓๖-๒-๐๑-๓๑๐๑-๐๐๑							
		นักทรัพยากรบุคคล ระดับชำนาญการ	๑			✓		นักทรัพยากรบุคคล ระดับชำนาญการ	๑			✓			
		เลขตำแหน่ง ๓๖-๓-๐๑-๓๑๐๒-๐๐๑						เลขตำแหน่ง ๓๖-๒-๐๑-๓๑๐๒-๐๐๑							
		เจ้าพนักงานธุรการ ระดับชำนาญงาน	๑			✓		เจ้าพนักงานธุรการ ระดับชำนาญงาน	๑			✓			
		เลขตำแหน่ง ๓๖-๓-๐๑-๔๑๐๑-๐๐๑						เลขตำแหน่ง ๓๖-๒-๐๑-๔๑๐๑-๐๐๑							
		พนักงานจ้าง						พนักงานจ้าง							
ผู้ช่วยนักวิเคราะห์นโยบายและแผน	๑	๑		✓		ผู้ช่วยนักวิเคราะห์นโยบายและแผน	๑	๑		✓					
ผู้ช่วยนักทรัพยากรบุคคล	๑	๑		✓		ผู้ช่วยนักทรัพยากรบุคคล	๑	๑		✓					
ผู้ช่วยนักวิชาการคอมพิวเตอร์	๑	๑		✓		ผู้ช่วยนักวิชาการคอมพิวเตอร์	๑	๑		✓					
ผู้ช่วยเจ้าพนักงานธุรการ	๑	๑		✓		ผู้ช่วยเจ้าพนักงานธุรการ	๑	๑		✓					
ผู้ช่วยนักจัดการงานทั่วไป	๑	๑		✓		ผู้ช่วยนักจัดการงานทั่วไป	๑	๑		✓					
พนักงานขับรถยนต์ (พิเศษ)	๑	๑		✓		พนักงานขับรถยนต์	๑	๑		✓					
คนงาน	๑	๑		✓		คนงาน	๑	๑		✓					

ความมติ ก.ท.จ.อุบลราชธานี
ครั้งที่ ๑๔/๒๕๖๘
เมื่อวันที่ ๒๕ ธันวาคม ๒๕๖๘
ผู้รับรอง.....

ลำดับ	อปท./จำนวน	โครงสร้างส่วนราชการเดิม (๒๕๖๓-๒๕๖๔) (กรณีมีฝ่าย/กลุ่มงาน ใหม่ด้วย (โดยแยกראדด้านหนึ่ง)	อัตรากำลังเดิม					โครงสร้างส่วนราชการใหม่ (ปี ๒๕๖๕) (กรณีมีฝ่าย/กลุ่มงาน ใหม่ด้วย (โดยแยกראדด้านหนึ่ง)	อัตรากำลังใหม่					ค.พ.จ.		
			จำนวน ทั้งหมด	จำนวนพนักงาน ราชการ		จำนวน ลูกจ้างประจำ	อัตรากำลังประจำ (P)		จำนวน ทั้งหมด	จำนวนพนักงาน ราชการ		จำนวน ลูกจ้างประจำ	อัตรากำลังประจำ (P)			
				การกิจ	ทั่วไป		มีคุณวุฒิ			ว่าง	การกิจ		ทั่วไป		มีคุณวุฒิ	ว่าง
๕	ทต.ทองโพน	ศูนย์พัฒนาเด็กเล็ก อบต.ทองโพน (ทองโพน)													เห็นชอบ	
		ผู้อำนวยการศูนย์พัฒนาเด็กเล็ก	๑				✓							✓		
		ครู	๑				✓							✓		
		เลขตำแหน่ง ๒๖-๓-๐๘๖๖๐๐-๖๒๐														
		ครู	๑				✓							✓		
		เลขตำแหน่ง ๒๖-๓-๐๘-๖๖๐๐-๖๒๔														
		ครู	๑				✓							✓		
		เลขตำแหน่ง ๒๖-๓-๐๘-๖๖๐๐-๖๒๒														
		พนักงานจ้าง														
		ผู้ดูแลเด็ก (ทักษะ)	๑	๑				✓		๑						✓
		ผู้ดูแลเด็ก (ทักษะ)	๑	๑				✓		๑						✓
		ศูนย์พัฒนาเด็กเล็ก อบต.ทองโพน (สมสะอาด)														
ผู้อำนวยการศูนย์พัฒนาเด็กเล็ก	๑				✓								✓			
ครู	๑				✓								✓			
เลขตำแหน่ง ๒๖-๓-๐๘-๖๖๐๐-๖๒๓																
ครู	๑				✓								✓			
เลขตำแหน่ง ๒๖-๓-๐๘-๖๖๐๐-๖๒๖																
พนักงานจ้าง																
ผู้ช่วยครูผู้ช่วย (คุณวุฒิ)	๑	๑				✓		๑					✓			
ผู้ดูแลเด็ก (ทักษะ)	๑	๑				✓		๑					✓			
ผู้ดูแลเด็ก (ทักษะ)	๑	๑				✓		๑					✓			
ผู้ดูแลเด็ก (ทักษะ)	๑	๑				✓		๑					✓			
ศูนย์พัฒนาเด็กเล็กบ้านค้อน้อย																
ผู้อำนวยการศูนย์พัฒนาเด็กเล็ก	๑				✓								✓			
ครู	๑				✓								✓			
เลขตำแหน่ง ๒๖-๓-๐๘-๖๖๐๐-๖๒๑																
ครู	๑				✓								✓			
เลขตำแหน่ง ๒๖-๓-๐๘-๖๖๐๐-๖๒๔																

๑ ตามมติ ก.ท.จ.อุบลราชธานี ✓
 ครั้งที่ ๑๔/๒๕๖๔
 เมื่อวันที่ ๒๕ ธันวาคม ๒๕๖๔ ✓
 ผู้รับรอง: *[Signature]* ๓๐๐๓๒๒

ลำดับ	ฉบับ/จำนวน	โครงสร้างตัวราชการเดิม (๒๕๖๓-๒๕๖๖) (กรณีย้าย/กลุ่มงาน ให้ระเทศาโดยนกราชส่วนหนึ่ง)	อัตราเงินเดือน						โครงสร้างตัวราชการใหม่ (๒๕๖๖) (กรณีย้าย/กลุ่มงาน ให้ระเทศาโดยนกราชส่วนหนึ่ง)	อัตราค่าจ้างใหม่						บันทึ ก.พ.ง.		
			จำนวน		จำนวนพนักงานจ้าง		อัตราค่าจ้างประจำ (P)			จำนวน		จำนวนพนักงานจ้าง		อัตราค่าจ้างประจำ (P)				
			พนักงาน อบค	การกิจ	ทั่วไป	ลูกจ้างประจำ	มีคุณครอง	ว่าง		พนักงาน อบค	การกิจ	ทั่วไป	ลูกจ้างประจำ	มีคุณครอง	ว่าง			
	ทศ.กองโพน	หน่วยงานตรวจสอบภายใน นักวิชาการตรวจสอบภายใน (ปฏิบัติการ/ชำนาญการ) เลขตำแหน่ง ๗๖-๓-๑๒-๓๒๐๔-๐๐๑	๑					✓	หน่วยงานตรวจสอบภายใน นักวิชาการตรวจสอบภายใน (ปฏิบัติการ/ชำนาญการ) เลขตำแหน่ง ๗๖-๓-๑๒-๓๒๐๔-๐๐๑	๑							✓	เห็นชอบ
			๖๐	๒๗	๑	๐			๖๐	๒๗	๑	๐						

ข้อสังเกต แบบแสดงค่าใช้จ่ายค่านบุคคล ตาม ม.๓๕ แห่ง พรบ.บริหารงานบุคคลส่วนท้องถิ่น พ.ศ.๒๕๔๖ ของปีงบประมาณ พ.ศ.๒๕๖๔ งบประมาณรายจ่ายประจำปีตั้งไว้ จำนวน ๔๔,๐๓๐,๐๐๐ บาท ภาวะค่าใช้จ่าย จำนวน ๑๘,๓๒๔,๕๔๐ บาท คิดเป็นร้อยละ ๓๐.๕

ตามมติ ก.ท.จ.อุบลราชธานี
ครั้งที่ ๑๔/๒๕๖๘
เมื่อวันที่ ๒๕ ธันวาคม ๒๕๖๘
ผู้รับรอง..... ๒๕/๑๒/๒๕๖๘



ประกาศเทศบาลตำบลกองโพน
เรื่อง ปรับปรุงแผนอัตรากำลัง ๓ ปี (ประจำปีงบประมาณ พ.ศ. ๒๕๖๗ - ๒๕๖๙)

ประกาศกระทรวงมหาดไทย เรื่อง จัดตั้งเทศบาลตำบลกองโพน อำเภอนาดาล จังหวัดอุบลราชธานี เป็นเทศบาลตำบลกองโพน ประกาศ ณ วันที่ ๑๓ พฤศจิกายน ๒๕๖๘ มีผลตั้งแต่วันที่ ๒๘ พฤศจิกายน ๒๕๖๘ เป็นต้นไป จึงทำให้เทศบาลตำบลกองโพนเป็นประเภทสามัญ ประเภทตำแหน่งและโครงสร้างส่วนราชการมีการเปลี่ยนแปลง นั้น

อาศัยอำนาจตามความในข้อ ๑๔ แห่งประกาศคณะกรรมการพนักงานเทศบาล จังหวัดอุบลราชธานี เรื่อง หลักเกณฑ์และเงื่อนไขเกี่ยวกับการบริหารงานบุคคลของเทศบาล ลงวันที่ ๒๖ พฤศจิกายน ๒๕๔๕ ประกอบกับประกาศคณะกรรมการพนักงานเทศบาลจังหวัดอุบลราชธานี เรื่อง มาตรฐานทั่วไปเกี่ยวกับพนักงานจ้าง ลงวันที่ ๒ กรกฎาคม ๒๕๔๗ และที่แก้ไขเพิ่มเติมถึงปัจจุบัน ข้อ ๕ มติคณะกรรมการพนักงานเทศบาลจังหวัดอุบลราชธานี (ก.ท.จ.จังหวัด) ในการประชุมครั้งที่ ๑๔ /๒๕๖๘ เมื่อวันที่ ๒๕ ธันวาคม ๒๕๖๘ มีมติเห็นชอบการกำหนดปรับปรุงแผนอัตรากำลัง ๓ ปี (พ.ศ ๒๕๖๗ - ๒๕๖๙) ของเทศบาลตำบลกองโพน ทั้งนี้ ตั้งแต่บัดนี้เป็นต้นไป

จึงประกาศให้ทราบโดยทั่วกัน

ประกาศ ณ วันที่ ๑๙ มกราคม พ.ศ. ๒๕๖๙

จำเอก

(ธงเอก เจริญสุข)

ปลัดเทศบาล ปฏิบัติหน้าที่

นายกเทศมนตรีตำบลกองโพน